ᬅᬯᬶᬕ᭄ᬅᬯᬶᬕ᭄

AWIG-AWIG

ᬤᬾᬲᬅᬤᬢ᭄ᬢᬸᬓᬤ᭄ᬲᬸᬫᬕ

DESA ADAT TUKADSUMAGA

ᬓᬾᬘᬫᬢᬦ᭄ ᬕᬾᬭᬵᬓ᭄ᬕᬓ᭄

KECAMATAN GEROKGAK

ᬓᬩᬸᬧᬢᬾᬦ᭄ ᬩᬸᬮᬾᬮᬾᬂ

KABUPATEN BULELENG

ᬧ᭄ᬭᬵᬯᬶᬦ᭄ᬲᬶ ᬩᬮᬶ

PROVINSI BALI

ᬢᬳᬸᬦ᭄ ᭒᭐᭒᭖

TAHUN 2026

NYASA LAN TEGES NYASA DESA ADAT TUKADSUMAGA

ARTI MIWAH TETUEK NIASA/LOGO LAN SASANTI

1. **Sibeh Bucu lima mearti** : Désa Adat Tukadsumaga mapikukuh antuk Pancasila, Dasar miwah Darsanan Jagat Républik Indonesia. Sajeroning Nyungkemin Agama Hindu, Krama Desa Adat Tukadsumaga tan mari ngukuhang kahyun ring seradhane sane lelima

2. **Swastika** mateges : Krama Désa Adat Tukadsumaga, nyungkemin miwah nginggilang Agama Hindu, kasunarin antuk Sang Hyang Surya.

3. **Padma Asta Dala** mateges : Krama Désa Adat Tukadsumaga misinggihan Asta Aiswaryan Ida Sang Hyang Widhi : Anima, Lagima, Mahima, Prapti, Pratikrama,Isitwa,Wasitwa, miwah Yatrakamawasayitwa. Tios ring punika, sajeroning

ngupadi patitis Désa Adat Tukadsumaga, Prajuru Désa Adat Tukadsumaga, mapagamel antuk Asta Brata, Surya Brata, Candra Brata, Yama Brata,Bayu Brata, Kuwera Brata,Agni Brata, miwah Baruna Brata.

4. **Padi lan kapas maarti** : Krama Desa Adat Tukadsumaga tan mari ngupapira kaparipurnan kahuripan malantaran antuk kategepannya jroning sandang pangan. Sajeroning ngupadi jagadhita sané matiti pangancan antuk Dharma, Arta, Kama, Krama Désa Adat Tukadsumaga, tan mari nglimbakang bhoga miwah upabhoga minakadi sandang pangan

5. **Gapura (Candi bentar)** : saha panyengker pinaka Baladika pikukuh ngajegang kalanggengan Yasa Kerthi, sekala niskala ngulati Jagadhita.

6. **Warna pelung nguda** maarti : kawentenan sane teduh Krama Desa Adat Tukadsumaga ngaptiang ngutsahayang kelanduhan jagat.

7. Kruna Sasanthi : **“ Sukertaning Santhi Bhuwana”** mateges : Kasukertan jagat lan sedaging nyane mangda Krama Desa Adat Tukadsumaga setata bagia melarapan antuk Tri Hita Karana.

8. **Madasar warna Putih lan Kuning** , sane maarti : Warna putih mateges sajeroning

ngelaksanayang tri kaya pari sudha mangde medasar antuk kayun sane suci. Warna

Kuning mateges : prabawa hyang Maha Dewa, mangda sidha ngawetuang Budi luhur

tur dados pangemban jroning krahayuan krama desa Sekala- Niskala.

MURDA CITTA

OM Swastyastu.

OM Awighnam Astu Nama Siddhãm.

Sangkaning asung kreta wara nugrahan Ida Sang Hyang Widhi Wasa, malarapan antuk gilik-saguluk citta nirmala, prasida kasurat Awig-Awig Desa Adat puniki. Awig-Awig puniki kawastanin Awig-Awig Desa Adat Tukadsumaga, Kecamatan Gerokgak, Kabupaten Buleleng.

Mungguing daging Awig-Awig sané sampun kasurat duké riin sampun becik tur sampun kasungkemin antuk krama désa, Désa Adat Tukadsumaga, kémaon riantukan taler daging Awig-Awig sané kasurat duké riin wénten sané nénten manut sekadi aab jagaté mangkin, makawinan kawéntenang nguwah-nguwuhin Awig-Awig puniki. Nguwah-nguwuhin Awig-

Awig puniki taler sampun kasungkemin antuk krama Désa Adat Tukadsumaga ring paruman sané kamargiang duk rahina Sukra Kliwon, Sasih Karo, Isaka Warsa 1947, Tanggal **01 Agustus 2025**, magenah ring Wantilan Pura Puseh Désa Adat Tukadsumaga.

Awig-Awig pinaka bungkahing pamikukuh, sepat siku-siku, sepat gantung, panuntun ngamargiang tata kauripan maDesa Adat. Awig-Awig puniki taler pinaka gagambelan midabdabin kalih nyagra kasukretan Desa Adat rauhing kulawarga pawongan, sane katawengin dharma prawertinnya ngrajegang Sang Hyang Aji Agama mlarapan Tri Hita Karana miwah Dresta. Sajawaning Dresta, Pancasila, Undang-Undang Dasar 1945, tata-titi miwah adnyanan sang rumaga Guru Wisesa kaadungang jeroning Awig-Awig Desa Adat Tukadsumaga puniki. Mogi-mogi, antuk Awig-Awig puniki, Désa Adat Tukadsumaga prasida siddha angawé kasukretan krama Désa Adat Tukadsumaga manut patitis.

ᬒᬁᬰᬵᬦ᭄ᬢᬶᬄ᭞ᬰᬵᬦ᭄ᬢᬶᬄ᭞ᬰᬵᬦ᭄ᬢᬶᬄᬒᬁ᭟

OM Santih, Santih, Santih OM.

ᬢᬸᬓᬤ᭄ᬲᬸᬫᬕ᭞ᬩᬸᬤᬧᬳᬶᬂᬓ᭄ᬮᬸᬭᬸᬢ᭄᭞᭓᭑᭞ᬲᬲᬶᬄ

Tukadsumaga, Buda Paing Klurut, 31 Sasih

ᬤᬾᬲᬾᬫ᭄ᬩᬾᬃ᭞ᬇᬲᬓᬯᬃᬱ᭞᭑᭙᭔᭗᭞ᬢᬳᬸᬦ᭄ᬫᬲᬾᬳᬶ᭞᭒᭐᭒᭕᭞

Desember, Isaka Warsa 1947, Tahun Masehi 2025

ᬢᬶᬫ᭄ᬧᬜᬸᬲᬸᬦ᭄

Tim penyusun

ᬓᬾᬢᬸᬯ᭞

Ketua

ᬜᭀᬫᬦ᭄ᬕᬸᬦᬯ

Nyoman Gunawa

ᬤᬕᬶᬂᬅᬯᬶᬕ᭄ᬅᬯᬶᬕ᭄ᬤᬾᬰᬅᬤᬢ᭄ᬢᬸᬓᬤ᭄ᬲᬸᬫᬕ

DAGING AWIG - AWIG DESA ADAT TUKADSUMAGA

ᬜᬲᬮᬦ᭄ᬢᬾᬕᬾᬲ᭄ᬜᬲᬤᬾᬰᬅᬤᬢ᭄ᬢᬸᬓᬤ᭄ᬲᬸᬫᬕ .... ᭟᭑᭟

NYASA LAN TEGES NYASA DESA ADAT TUKADSUMAGA i

ᬫᬸᬃᬥᬘᬶᬢ᭄ᬢ᭟ .... ᭟᭔᭟

MURDDHA CITTA iv

ᬤᬕᬶᬂᬅᬯᬶᬕ᭄ᬅᬯᬶᬕ᭄ᬤᬾᬰᬅᬤᬢ᭄ᬢᬸᬓᬤ᭄ᬲᬸᬫᬕ᭟ .... ᭟᭗᭟

DAGING AWIG – AWIG DESA ADAT TUKADSUMAGA vii

ᬲᬃᬕᬄ ᭑ ᬅᬭᬦ᭄᭞ᬯᬾᬯᬶᬤᬗᬦ᭄᭞ᬢᬶᬧᬾᬫᬶᬯᬄᬲᬢᬢᬸᬲ᭄ᬤᬾᬰᬅᬤᬢ᭄᭟ .... ᭟᭑᭟

SARGAH I ARAN, WEWIDANGAN, TIPE MIWAH SATATUS DESA ADAT 1

ᬲᬃᬕᬄ ᭒ ᬧᬫᬶᬓᬸᬓᬸᬄᬫᬶᬯᬄᬧᬢᬶᬢᬶᬲ᭄ᬤᬾᬰᬅᬤᬢ᭄᭟ .... ᭟᭔᭟

SARGAH II PAMIKUKUH MIWAH PATITIS DESA ADAT 4

ᬲᬃᬕᬄ ᭓ ᬅᬯᬶᬕ᭄ᬅᬯᬶᬕ᭄᭞ᬧᬭᬭᬾᬫ᭄᭞ᬫᬶᬯᬄᬉᬕᬾᬃᬉᬕᬾᬃᬢᬶᬬᭀᬲᬦ᭄ᬤᬾᬰᬅᬤᬢ᭄᭟ .... ᭟᭖᭟

SARGAH III AWIG AWIG, PARAREM, MIWAH UGER-UGER TIOSAN DESA ADAT 6

ᬧᬮᬾᬢ᭄ ᭑ ᬇᬦ᭄ᬤᬶᬓ᭄ᬅᬯᬶᬕ᭄ᬅᬯᬶᬕ᭄ᬤᬾᬰᬅᬤᬢ᭄᭟ .... ᭟᭖᭟

Palet 1 Indik Awig-Awig Desa Adat 6

ᬧᬮᬾᬢ᭄ ᭒ ᬇᬦ᭄ᬤᬶᬓ᭄ᬧᬭᬭᬾᬫ᭄ᬤᬾᬰᬅᬤᬢ᭄᭟ .... ᭟᭘᭟

Palet 2 Indik Pararem Desa Adat 8

ᬧᬮᬾᬢ᭄ ᭓ ᬇᬦ᭄ᬤᬶᬓ᭄ᬉᬕᬾᬃᬉᬕᬾᬃᬢᬶᬬᭀᬲᬦ᭄ᬤᬾᬰᬅᬤᬢ᭄᭟ .... ᭟᭑᭑᭟

Palet 3 Indik Uger-Uger Tiosan Desa Adat 11

ᬲᬃᬕᬄ ᭔ ᬲᬸᬓ᭄ᬭᬾᬢᬢᬢᬧᬃᬳ᭄ᬬᬗᬦ᭄ᬤᬾᬰᬅᬤᬢ᭄᭟ .... ᭟᭑᭒᭟

SARGAH IV SUKRETA TATA PARHYANGAN DESA ADAT 12

ᬧᬮᬾᬢ᭄ ᭑ ᬇᬦ᭄ᬤᬶᬓ᭄ᬧᬃᬳ᭄ᬬᬗᬦ᭄ᬤᬾᬰᬅᬤᬢ᭄᭟ .... ᭟᭑᭒᭟

Palet 1 Indik Parhyangan Desa Adat 12

ᬧᬮᬾᬢ᭄ ᭒ ᬇᬦ᭄ᬤᬶᬓ᭄ ᬓᬲᬸᬓ᭄ᬭᬾᬢᬦ᭄ᬧᬭ᭄ᬳ᭄ᬬᬗᬦ᭄ᬤᬾᬲᬅᬤᬢ᭄ ᭑᭔

Palet 2 Indik Kasukretan Parhyangan Desa Adat.. 14

ᬧᬮᬾᬢ᭄ ᭓ ᬇᬦ᭄ᬤᬶᬓ᭄ ᬗᬯᬗᬸᬦ᭄ᬓᬳ᭄ᬬᬗᬦ᭄ ᭒᭑

Palet 3 Indik Ngawangun Kahyangan 21

ᬧᬮᬾᬢ᭄ ᭔ ᬇᬦ᭄ᬤᬶᬓ᭄ ᬬᬚ᭄ᬜ ᭒᭒

Palet 4 Indik Yadnya..22

ᬓᬧᬶᬂ ᭑ ᬤᬾᬯᬬᬚ᭄ᬜ ᭒᭒

Kaping 1 Dewa Yadnya.. 22

ᬓᬧᬶᬂ ᭒ ᬋᬱᬶᬬᬚ᭄ᬜ ᭒᭔

Kaping 2 Rsi Yadnya 24

ᬓᬧᬶᬂ ᭓ ᬧᬶᬢᬺᬬᬚ᭄ᬜ ᭒᭕

kaping 3 Pitra Yadnya 25

ᬓᬧᬶᬂ ᭔ ᬫᬦᬸᬱᬬᬚ᭄ᬜ ᭓᭗

Kaping 4 Manusa Yadnya.. 37

ᬓᬧᬶᬂ ᭕ ᬪᬹᬢᬬᬚ᭄ᬜ ᭓᭙

Kaping 5 Bhuta Yadnya..39

ᬲᬃᬕᬄ ᭕ ᬲᬸᬓ᭄ᬭᬾᬢᬢᬢᬧᬯᭀᬗᬦ᭄ᬤᬾᬲᬅᬤᬢ᭄ ᭔᭔

SARGAH V SUKRETA TATA PAWONGAN DESA ADAT.. 44

ᬧᬮᬾᬢ᭄ ᭑ ᬇᬦ᭄ᬤᬶᬓ᭄ ᬧᬯᭀᬗᬦ᭄ᬤᬾᬲᬅᬤᬢ᭄ ᭔᭔

Palet 1 Indik Pawongan Desa Adat..44

ᬓᬧᬶᬂ ᭑ ᬓ᭄ᬭᬫ ᭔᭔

Kaping 1 Krama 44

ᬓᬧᬶᬂ ᭒ ᬲ᭄ᬯᬥᬃᬫᬦᬦᬶᬂᬫᬶᬯᬄᬲ᭄ᬯᬥᬶᬓᬭᬓ᭄ᬭᬫᬤᬾᬲᬅᬤᬢ᭄ ᭕᭐

Kaping 2 Swadarmananing miwah Swadikara Krama Desa Adat..50

ᬓᬧᬶᬂ ᭓ ᬧᬾᬜᬗ᭄ᬕ᭄ᬭᬦ᭄ᬓᬃᬬᬲᬸᬓᬤᬸᬓ ᭕᭔

Kaping 3 Penyanggran Karya Suka Duka 54

ᬧᬮᬾᬢ᭄ ᭒ ᬇᬦ᭄ᬤᬶᬓ᭄ᬢᬢᬧᬫᬾᬭᬶᬦ᭄ᬢᬳᬦ᭄ᬤᬾᬰᬅᬤᬢ᭄᭞ .... ᭞᭕᭔᭞

Palet 2 Indik Tata Pamerintahan Desa Adat 54

ᬓᬧᬶᬂ ᭑ ᬧ᭄ᬭᬚᬸᬭᬸᬤᬾᬰᬅᬤᬢ᭄᭞ .... ᭞᭕᭔᭞

Kaping 1 Prajuru Desa Adat 54

ᬓᬧᬶᬂ ᭒ ᬧ᭄ᬭᬚᬸᬭᬸᬩᬜ᭄ᬚᬃᬅᬤᬢ᭄᭞ .... ᭞᭖᭐᭞

Kaping 2 Prajuru Banjar Adat 60

ᬓᬧᬶᬂ ᭓ ᬓᬺᬢᬤᬾᬰ᭞ .... ᭞᭖᭑᭞

Kaping 3 Kerta Desa 61

ᬓᬧᬶᬂ ᭔ ᬲᬪᬤᬾᬰ᭞ .... ᭞᭖᭔᭞

Kaping 4 Sabha Desa 64

ᬧᬮᬾᬢ᭄ ᭓ ᬇᬦ᭄ᬤᬶᬓ᭄ᬮᬾᬫ᭄ᬩᬕᬧᭂᬗᬫ᭄ᬩᬶᬮ᭄ᬓᭂᬧᬸᬢᬸᬲᬦ᭄᭞ .... ᭞᭗᭔᭞

Palet 3 Indik Lembaga Pengambil Keputusan 74

ᬓᬧᬶᬂ ᭑ ᬧᬭᬸᬫᬦ᭄ᬤᬾᬰᬅᬤᬢ᭄᭞ .... ᭞᭗᭔᭞

Kaping 1 Paruman Desa Adat 74

ᬓᬧᬶᬂ ᭒ ᬧᭂᬲᬗ᭄ᬓᭂᬧᬦ᭄ᬓ᭄ᬭᬫᬤᬾᬰᬅᬤᬢ᭄᭞ .... ᭞᭗᭗᭞

Kaping 2 Pesangkepan Krama Desa Adat 77

ᬧᬮᬾᬢ᭄ ᭔ ᬇᬦ᭄ᬤᬶᬓ᭄ᬮᬾᬫ᭄ᬩᬕᬅᬤᬢ᭄᭞ .... ᭞᭗᭘᭞

Palet 4 Indik Lembaga Adat 78

ᬓᬧᬶᬂ ᭑ ᬧᬐᬓᭂᬢᬦ᭄ᬧᬫᬗ᭄ᬓᬸ᭞ .... ᭞᭗᭘᭞

Kaping 1 Paiketan Pamangku 78

ᬓᬧᬶᬂ ᭒ ᬧᬐᬓᭂᬢᬦ᭄ᬲᭂᬭᬢᬶ᭞ .... ᭞᭘᭐᭞

Kaping 2 Paiketan Serati 80

ᬓᬧᬶᬂ ᭓ ᬧᬐᬓᭂᬢᬦ᭄ᬯᬺᬤ᭄ᬥ᭞ .... ᭞᭘᭒᭞

Kaping 3 Paiketan Werdha 82

ᬓᬧᬶᬂ ᭔ ᬧᬐᬓᭂᬢᬦ᭄ᬧᭂᬘᬮᬂ᭞ .... ᭞᭘᭓᭞

Kaping 4 Paiketan Pecalang 83

ᬓᬧᬶᬂ ᭕᭟ ᬧᬬᬶᬓᭂᬢᬦ᭄ᬬᭀᬯᬦᬤᬾᬲᬅᬤᬢ᭄᭟ .... ᭟᭘᭕᭟

Kaping 5 Paiketan Yowana Desa Adat 85

ᬓᬧᬶᬂ ᭖᭟ ᬧᬬᬶᬓᭂᬢᬦ᭄ᬓ᭄ᬭᬫᬇᬲ᭄ᬢ᭄ᬭᬶᬤᬾᬲᬅᬤᬢ᭄᭟ .... ᭟᭘᭖᭟

Kaping 6 Paiketan Krama istri Desa Adat 86

ᬧᬮᬾᬢ᭄ ᭕᭟ ᬇᬦ᭄ᬤᬶᬓ᭄ᬓᬸᬮᬯᬃᬕ᭟ .... ᭟᭘᭗᭟

Palet 5 Indik Kulawarga 87

ᬓᬧᬶᬂ ᭑᭟ ᬧᬯᬶᬯᬳᬦ᭄᭟᭟ .... ᭟᭘᭗᭟

Kaping 1 Pawiwahan 87

ᬓᬧᬶᬂ ᭒᭟ ᬜᬧᬶᬳᬦ᭄᭟ .... ᭟᭙᭕᭟

Kaping 2 Nyapihan 95

ᬓᬧᬶᬂ ᭓᭟ ᬲᭂᬦ᭄ᬢᬦ᭟ .... ᭟᭑᭐᭒᭟

Kaping 3 Sentana 102

ᬓᬧᬶᬂ ᭔᭟ ᬧᬾᬯᬭᬶᬲᬦ᭄᭟ .... ᭟᭑᭐᭕᭟

Kaping 4 Pewarisan 105

ᬲᬃᬕᬄ ᭖᭟ ᬲᬸᬓ᭄ᬭᭂᬢᬢᬢᬧᬮᭂᬫᬳᬦ᭄ᬤᬾᬲᬅᬤᬢ᭄᭟ .... ᭟᭑᭑᭐᭟

SARGAH VI SUKRETA TATA PALEMAHAN DESA ADAT 110

ᬧᬮᬾᬢ᭄ ᭑᭟ ᬇᬦ᭄ᬤᬶᬓ᭄ᬢᬦᬄᬫᬶᬯᬄᬧᬮᭂᬫᬳᬦ᭄ᬤᬾᬲᬅᬤᬢ᭄᭟ .... ᭟᭑᭑᭐᭟

Palet 1 Indik Tanah miwah Palemahan Desa Adat 110

ᬓᬧᬶᬂ ᭑᭟ ᬢᬦᬄᬤᬾᬲᬅᬤᬢ᭄᭟ .... ᭟᭑᭑᭐᭟

Kaping 1 Tanah Desa Adat 110

ᬓᬧᬶᬂ ᭒᭟ ᬧᬮᭂᬫᬳᬦ᭄ᬅᬮᬫ᭄ᬤᬾᬲᬅᬤᬢ᭄᭟ .... ᭟᭑᭑᭑᭟

Kaping 2 Palemahan Alam Desa Adat 111

ᬧᬮᬾᬢ᭄ ᭒᭟ ᬇᬦ᭄ᬤᬶᬓ᭄ᬓᬭᬂᬮᬦ᭄ᬢᭂᬕᬮ᭄᭟ .... ᭟᭑᭑᭒᭟

Palet 2 Indik Karang lan Tegal 112

ᬧᬮᬾᬢ᭄ ᭓᭟ ᬇᬦ᭄ᬤᬶᬓ᭄ᬯᬾᬯᬗᬸᬦᬦ᭄᭞ᬯᬯᬮᬸᬗᬦ᭄ᬫᬶᬯᬄᬧᬧᬬᭀᬦᬦ᭄᭟ .... ᭟᭑᭑᭖᭟

Palet 3 Indik Wewangunan,Wawalungan Miwah Papayonan 116

ᬓᬧᬶᬂ ᭑ ᬯᬯᬗᬸᬦᬦ᭄ ᭑᭑᭖

Kaping 1 Wewangunan 116

ᬓᬧᬶᬂ ᭒ ᬯᬯᬮᬸᬗᬦ᭄ ᭑᭑᭘

Kaping 2 wawalungan 118

ᬓᬧᬶᬂ ᭓ ᬧᬧᬬᭀᬦᬦ᭄ ᭑᭒᭐

Kaping 3 Papayonan 120

ᬧᬮᬾᬢ᭄ ᭔ ᬇᬦ᭄ᬤᬶᬓ᭄ᬯᬯᬶᬤᬗᬦ᭄ᬧᬾᬃᬤᬾᬲᬅᬦ᭄ᬤᬾᬲᬅᬤᬢ᭄ ᭑᭒᭒

Palet 4 Indik Wawidangan Perdesaan Desa Adat 122

ᬓᬧᬶᬂ ᭑ ᬗᭂᬭᬚᭂᬕᬂᬧᬮᭂᬫᬳᬦ᭄ᬫᬶᬯᬄᬯᬯᬶᬤᬗᬦ᭄ᬤᬾᬲᬅᬤᬢ᭄ ᭑᭒᭒

Kaping 1 Ngerajegang Palemahan Miwah Wawidangan Desa Adat 122

ᬲᬃᬕᬄ ᭗ ᬧᬤ᭄ᬭᬸᬯᬾᬦ᭄᭞ᬉᬢ᭄ᬲᬳᬫᬶᬯᬄᬅᬗ᭄ᬕᬭᬦ᭄ᬤᬾᬲᬅᬤᬢ᭄ ᭑᭒᭖

SARGAH VII PADRUWEN, UTSAHA MIWAH *ANGGARAN* DESA ADAT 126

ᬧᬮᬾᬢ᭄ ᭑ ᬇᬦ᭄ᬤᬶᬓ᭄ᬧᬤ᭄ᬭᬸᬯᬾᬦ᭄ᬤᬾᬲᬅᬤᬢ᭄ ᭑᭒᭖

Palet 1 Indik Padruwen Desa Adat 126

ᬧᬮᬾᬢ᭄ ᭒ ᬇᬦ᭄ᬤᬶᬓ᭄ᬉᬢ᭄ᬲᬳᬤᬾᬲᬅᬤᬢ᭄ ᭑᭒᭘

Palet 2 Indik Utsaha Desa Adat 128

ᬧᬮᬾᬢ᭄ ᭓ ᬇᬦ᭄ᬤᬶᬓ᭄ᬅᬗ᭄ᬕᬭᬦ᭄ᬤᬾᬲᬅᬤᬢ᭄ ᭑᭒᭘

Palet 3 Indik *Anggaran* Desa Adat 128

ᬲᬃᬕᬄ ᭘ ᬢᬢᬧᬓᬶᬮᬶᬢᬦ᭄ᬧ᭄ᬭᬓᬦ᭄ᬢᬶᬫᬶᬯᬄᬫᬚᬾᬮᬶᬲ᭄ᬤᬾᬲᬅᬤᬢ᭄ ᭑᭓᭑

SARGAH VIII TATA PAKILITAN PRAKANTI MIWAH MAJELIS DESA ADAT 131

ᬧᬮᬾᬢ᭄ ᭑ ᬇᬦ᭄ᬤᬶᬓ᭄ᬢᬢᬧᬓᬶᬮᬶᬢᬦ᭄ᬧ᭄ᬭᬓᬦ᭄ᬢᬶᬤᬾᬲᬅᬤᬢ᭄ ᭑᭓᭑

Palet 1 Indik Tata Pakilitan Prakanti Desa Adat 131

ᬧᬮᬾᬢ᭄ ᭒ ᬇᬦ᭄ᬤᬶᬓ᭄ᬫᬚᬾᬮᬶᬲ᭄ᬤᬾᬲᬅᬤᬢ᭄ ᭑᭓᭒

Palet 2 Indik Majelis Desa Adat 132

ᬲᬃᬕᬄ ᭙ ᬪᬬ᭞ᬓᬸᬮ᭄ᬓᬸᬮ᭄᭞ᬯᬶᬘᬭᬫᬶᬯᬄᬤᬡ᭄ᬤ ᭑᭓᭔

SARGAH IX BHAYA , KULKUL, WICARA MIWAH DANDA 134

ᬧᬮᬾᬢ᭄ ᭑ ᬇᬦ᭄ᬤᬶᬓ᭄ᬩᬬ .... ᭞᭑᭓᭔᭞

Palet 1 Indik Baya 134

ᬧᬮᬾᬢ᭄ ᭒ ᬇᬦ᭄ᬤᬶᬓ᭄ᬓᬸᬮ᭄ᬓᬸᬮ᭄ .... ᭞᭑᭓᭖᭞

Palet 2 Indik Kulkul 136

ᬧᬮᬾᬢ᭄ ᭓ ᬇᬦ᭄ᬤᬶᬓ᭄ᬯᬶᬘᬭ .... ᭞᭑᭓᭙᭞

Palet 3 Indik Wicara 139

ᬧᬮᬾᬢ᭄ ᭔ ᬇᬦ᭄ᬤᬶᬓ᭄ᬧᬫᬶᬤᬦ᭄ᬤ .... ᭞᭑᭔᭒᭞

Palet 4 Indik Pamidanda 142

ᬲᬃᬕᬄ ᭑᭐ ᬧᬾᬯᬗᬸᬦᬦ᭄ᬤᬾᬰᬅᬤᬢ᭄ᬫᬶᬯᬄᬧᬾᬯᬗᬸᬦᬦ᭄ᬯᬯᬶᬤᬗᬦ᭄ᬧᬾᬤᬾᬰᬵᬦ᭄

SARGAH X PEWANGUNAN DESA ADAT MIWAH PEWANGUNAN WAWIDANGAN PEDESAAN

ᬤᬾᬰᬅᬤᬢ᭄ .... ᭞᭑᭔᭖᭞

DESA ADAT 146

ᬲᬃᬕᬄ ᭑᭑ ᬧᬦᬸᬦ᭄ᬢᬸᬦᬦ᭄ᬮᬦ᭄ᬧᬦᬸᬭᬾᬓ᭄ᬲᬦ᭄᭞ᬗᬸᬢ᭄ᬲᬳᬬᬂᬫᬶᬯᬄᬗ᭄ᬭᬚᬾᬕᬂ

SARGAH XI PANUNTUNAN LAN PANUREKSAN , NGUTSAHAYANG MIWAH NGRAJEGANG

ᬤᬾᬰᬅᬤᬢ᭄ .... ᭞᭑᭔᭗᭞

DESA ADAT 147

ᬧᬮᬾᬢ᭄ ᭑ ᬇᬦ᭄ᬤᬶᬓ᭄ᬧᬦᬸᬦ᭄ᬢᬸᬦᬦ᭄ᬮᬦ᭄ᬧᬦᬸᬭᬾᬓ᭄ᬲᬦ᭄ .... ᭞᭑᭔᭗᭞

Palet 1 Indik Panuntunan lan Panureksan 147

ᬓᬧᬶᬂ ᭑ ᬧᬦᬸᬦ᭄ᬢᬸᬦᬦ᭄ .... ᭞᭑᭔᭗᭞

Kaping 1 Panuntunan 147

ᬓᬧᬶᬂ ᭒ ᬧᬦᬸᬭᬾᬓ᭄ᬲᬦ᭄ .... ᭞᭑᭔᭘᭞

Kaping 2 Panureksan 148

ᬧᬮᬾᬢ᭄ ᭒ ᬇᬦ᭄ᬤᬶᬓ᭄ᬗᬸᬢ᭄ᬲᬳᬬᬂᬫᬶᬯᬄᬗ᭄ᬭᬚᬾᬕᬂᬤᬾᬰᬅᬤᬢ᭄ .... ᭞᭑᭔᭘᭞

Palet 2 Indik Ngutsahayang miwah Ngrajegang Desa Adat 148

ᬓᬧᬶᬂ ᭑ ᬗᬸᬢ᭄ᬲᬳᬬᬂ .... ᭞᭑᭔᭘᭞

Kaping 1 Ngutsahayang 148

ᬓᬧᬶᬂ ᭒᭞ ᬗᭂᬭᬚᭂᬕᬂ᭞..᭞᭑᭔᭙᭞

Kaping 2 Ngerajegang 149

ᬲᬭ᭄ᬕᬄ ᭑᭒᭞ ᬗᬸᬯᬄᬗᬸᬯᬸᬳᬶᬦ᭄ᬅᬯᬶᬕ᭄ᬅᬯᬶᬕ᭄ᬫᬶᬯᬄᬧᬭᬭᭂᬫ᭄᭞...᭞᭑᭕᭐᭞

SARGAH XII NGUWAH NGUWUHIN AWIG-AWIG MIWAH PARAREM 150

ᬲᬭ᭄ᬕᬄ ᭑᭓᭞ ᬧᬫᬸᬧᬸᬢ᭄᭞.. ᭞᭑᭕᭒᭞

SARGAH XIII PAMUPUT..152

ᬮᭂᬧᬶᬳᬦ᭄ᬮᭂᬧᬶᬳᬦ᭄᭞.. ᭞᭑᭕᭙᭞

LEPIHAN – LEPIHAN : 159

᭑᭞ ᬧᬾᬢᬯᬶᬮᬬᬄᬤᬾᬰᬢᬸᬓᬤ᭄ᬲᬸᬫᬕ᭞.. ᭞᭑᭕᭙᭞

1. PETA WILAYAH DESA TUKADSUMAGA 159

᭒᭞ ᬲᬓ᭄᭞ ᬧᬦᬶᬢᬶᬬᬭᬾᬯᬶᬲᬶᬅᬯᬶᬕ᭄ᬅᬯᬶᬕ᭄᭞ .... ᭞᭑᭖᭐᭞

2. SK. PANITIA REVISI AWIG-AWIG 160

ᬲᬃᬕᬄ ᭑

SARGAH I

ᬳᬭᬦ᭄᭞ᬯᬾᬯᬶᬤᬂᬳᬦ᭄᭞ᬢᬶᬧᬾ᭞ᬫᬶᬯᬄᬲ᭄ᬢᬢᬸᬲ᭄ᬤᬾᬲᬅᬤᬢ᭄᭞

ARAN, WEWIDANGAN, *TIPE*, MIWAH *STATUS* DESA ADAT

ᬧᬯᭀᬲ᭄ ᭑

Pawos 1

ᬤᬾᬲᬅᬤᬢ᭄ᬧᬸᬦᬶᬓᬶᬫᬯᬲ᭄ᬢᬤᬾᬲᬅᬤᬢ᭄ᬢᬸᬓᬤ᭄ᬲᬸᬫᬕᬢᬸᬃᬲᬫ᭄ᬧᬸᬦ᭄ᬓᬲᬸᬭᬢ᭄ᬭᬶᬂᬮᭂᬧᬶᬳᬦ᭄

Desa Adat puniki mawasta Desa Adat Tukadsumaga tur sampun kasurat ring lepihan

ᬧᭂᬭᬢᬸᬭᬦ᭄ᬤᬏᬭᬄᬧ᭄ᬭᭀᬧᬶᬦ᭄ᬲᬶᬩᬮᬶᬦᭀᬫᭀᬃ᭞᭔᭞ᬢᬳᬸᬦ᭄᭞᭒᭐᭑᭙᭞ᬢᭂᬦ᭄ᬢᬂᬤᬾᬲᬅᬤᬢ᭄ᬤᬶᬩᬮᬶ᭟

Peraturan Daerah Provinsi Bali Nomor 4 Tahun 2019 *Tentang* Desa Adat *di* Bali .

ᬧᬯᭀᬲ᭄ ᭒

Pawos 2

ᬚᭂᬩᬃᬓᬓᬸᬯᬸᬩ᭄ᬯᬾᬯᬶᬤᬂᬗᬦ᭄ᬜᬫᬯᬢᭂᬲ᭄ᬜᬢᬸᬃ᭞

Jebar kakuwub wewidangannya mawates nyatur :

ᬳ᭟ ᬲᬶᬲᬶᬯᬾᬢᬦ᭄ : ᬢᭂᬧᬶᬓᬗᬶᬦ᭄ᬤᬾᬲᬅᬤᬢ᭄ᬧᬗ᭄ᬓᬸᬂᬧᬭᬸᬓ᭄᭟

ha. Sisi Wetan : Tepi kangin Desa Adat Pangkung Paruk.

ᬦ᭟ ᬲᬶᬲᬶᬓᬶᬤᬸᬮ᭄ : ᬲᬶᬲᬶᬓᬚᬅᬮᬲ᭄᭞ᬢᬦᬄᬧᭂᬫᭂᬭᬶᬦ᭄ᬢᬄ᭟

na. Sisi Kidul : Sisi Kaja Alas / Tanah Pemerintah.

ᬘ᭟ ᬲᬶᬲᬶᬓᬸᬮᭀᬦ᭄ : ᬢᭂᬧᬶᬓᬳᬸᬄᬤᬾᬲᬅᬤᬢ᭄ᬢᬶᬗ᭄ᬕᬢᬶᬗ᭄ᬕ᭟

ca. Sisi Kulon : Tepi Kauh Desa Adat Tinga-Tinga.

ᬭ᭟ ᬲᬶᬲᬶᬮᭀᬃ : ᬲᬶᬲᬶᬓᭂᬮᭀᬤ᭄ᬤᬾᬲᬅᬤᬢ᭄ᬘᭂᬮᬸᬓᬦ᭄ᬩᬯᬂ᭟

ra. Sisi Lor : Sisi kelod Desa Adat Celukan Bawang.

ᬧᬯᭀᬲ᭄ ᭓

Pawos 3

ᬢᬶᬧᬾᬤᬾᬲᬅᬤᬢ᭄ᬧᬸᬦᬶᬓᬶᬯᬦ᭄ᬢᬄᬤᬾᬲᬅᬤᬢ᭄ᬅᬜᬃᬲᬦᬾᬓᬲᬸᬂᬓᭂᬫᬶᬦ᭄ᬅᬦ᭄ᬢᬸᬓ᭄ ᭙ ᭞ᬲᬶᬬ᭞ ᬩᬜ᭄ᬚᬃ

Tipe Desa Adat Puniki wantah Desa Adat Anyar sane kasungkemin antuk 9 (siya) Banjar

ᬅᬤᬢ᭄᭞ᬇᬂᬕᬶᬄᬧᬸᬦᬶᬓ᭞

Adat, inggih punika :

ᬳ᭞ ᬩᬜ᭄ᬚᬃᬅᬤᬢ᭄ᬕᬦ᭄ᬤᭀᬗᬦ᭄ᬘᬾᬦ᭄ᬤᬦ

ha. Banjar Adat Gandongan Cendana

ᬦ᭞ ᬩᬜ᭄ᬚᬃᬅᬤᬢ᭄ᬕᬦ᭄ᬤᭀᬗᬦ᭄ᬘᬾᬫᬭ

na. Banjar Adat Gandongan Cemara

ᬘ᭞ ᬩᬜ᭄ᬚᬃᬅᬤᬢ᭄ᬕᬦ᭄ᬤᭀᬗᬦ᭄᭟

ca. Banjar Adat Gandongan.

ᬭ᭞ ᬩᬜ᭄ᬚᬃᬅᬤᬢ᭄ᬩᬸᬮᬓᬦ᭄᭟

ra. Banjar Adat Bulakan.

ᬓ᭞ ᬩᬜ᭄ᬚᬃᬅᬤᬢ᭄ᬩᬸᬮᬸᬄ

ka. Banjar Adat Buluh

ᬤ᭞ ᬩᬜ᭄ᬚᬃᬅᬤᬢ᭄ᬫᬯᬃ

da. Banjar Adat Mawar

ᬢ᭞ ᬩᬜ᭄ᬚᬃᬅᬤᬢ᭄ᬧᭀᬄᬓᭂᬫ᭄ᬩᬃ

ta. Banjar Adat Pohkembar

ᬲ᭞ ᬩᬜ᭄ᬚᬃᬅᬤᬢ᭄ᬩᭂᬭᬯᬄ

sa. Banjar Adat Berawah

ᬯ᭞ ᬩᬜ᭄ᬚᬃᬅᬤᬢ᭄ᬬᬾᬄᬫᬲ᭄᭟

wa. Banjar Adat Yeh Mas.

ᬧᬯᭀᬲ᭄ ᭔
Pawos 4

ᬤᬾᬲᬅᬤᬢ᭄ᬢᬸᬓᬤ᭄ᬲᬸᬫᬕᬫᬤᬸᬯᬾᬓᬤᬸᬤᬸᬓᬦ᭄ᬭᬶᬂᬯᬾᬯᬶᬤᬗᬦ᭄ᬧ᭄ᬭᭀᬯᬶᬦ᭄ᬲᬶᬩᬮᬶᬮᬦ᭄ᬲ᭄ᬢᬢᬸᬲ᭄ᬜᬦᬾ

Desa Adat Tukadsumaga madue kadudukan ring wewidangan Provinsi Bali lan statusnyane

ᬤᬤᭀᬲ᭄ᬲᬸᬩ᭄ᬬᬾᬓ᭄ᬳᬸᬓᬸᬫ᭄ᬭᬶᬂᬲᬶᬲ᭄ᬢᬾᬫ᭄ᬧᬾᬫᬾᬭᬶᬦ᭄ᬢᬳᬦ᭄ᬧ᭄ᬭᭀᬯᬶᬦ᭄ᬲᬶᬩᬮᬶᬫᬤᬲᬭ᭄ᬅᬦ᭄ᬢᬸᬓ᭄ᬧᬾᬃᬤᬤᬾᬲᬅᬤᬢ᭄

dados *subyek hukum* ring *sistem pemerintahan* Provinsi Bali madasar antuk Perda Desa Adat

ᬭᬶᬂᬩᬮᬶ

ring Bali

SARGAH II

PEMIKUKUH MIWAH PETITIS DESA ADAT

Pawos 5

Desa Adat Tukadsumaga ngamanggehang pamikukuh makadi:

ha. Pancasila.

na. UUD 1945, pamekas pasal 18.

ca. Panagara Mawatata

ra. Tri Hita Karana manut tata cara Agama Hindu.

Pawos 6

Patitis Desa Adat puniki lwire :

ha. Mikukuh miwah ngajegang Agama Hindu

ᬦ᭞ ᬗᬶᬗ᭄ᬕᬶᬮᬂᬢᬢᬧ᭄ᬭᬯ᭄ᬭᭂᬢᬶᬦᬶᬂᬫᬕᬫ᭞

na. Nginggilang tata prawretining magama.

ᬘ᭞ ᬗ᭄ᬭᬚᭂᬕᬂᬓᬲᬸᬓ᭄ᬭᭂᬢᬦ᭄ᬤᬾᬲᬲᬳᬧᬯᭀᬗᬦ᭄ᬜᬲᭂᬓᬮᬮᬦ᭄ᬦᬶᬲ᭄ᬓᬮ᭞

ca. Ngrajegang kasukretan desa saha pawongannya Sekala lan niskala.

ᬭ᭞ ᬗᬶᬗ᭄ᬕᬶᬮᬂᬓᬲᬸᬓ᭄ᬭᭂᬢᬦ᭄ᬲᬭᬚᬤ᭄ᬭᬾᬯᭂᬦᬶᬂᬤᬾᬲᬫᬶᬯᬄᬤ᭄ᬭᬾᬯᭂᬦᬶᬂᬧᬯᭀᬗᬦ᭄ᬲᬫᬶ᭞

ra. Nginggilang kasukretan saraja drewening desa miwah drewening pawongan sami.

SARGAH III

AWIG-AWIG, PARAREM, MIWAH UGER-UGER TIOSAN DESA ADAT

Palet 1

Indik Awig-Awig Desa Adat

Pawos 7

(1) Desa Adat Tukadsumaga wenang makarya Awig-Awig sane kasungkemin ring Paruman Desa Adat Tukadsumaga, Kecamatan Gerokgak, Kabupaten Buleleng, Provinsi Bali.

(2) Tata titi ngaryanin Awig-Awig inggih punika mawiwit saking Paruman Adat, raris ngadegang Prawartaka Nguwah-nguwuhin Awig-Awig sané angganyané, mawit saking Prajuru Désa Adat, Sabha Désa, Kerta Désa, Manggala Banjar Adat, *Tokoh Masyarakat*, *Tokoh Agama*.

(3) Awig-Awig sane kasurat patut nginutin uger-uger panyuratan Awig-Awig sane

kaembasang Pasamuhan Agung II Majelis Desa Adat Provinsi Bali *Tahun* 2022 tur daging nyane nenten matinjakan/matungkasan sareng ilikita-ilikita Panegara Republik Indonesia.

(4) Awig-Awig sane sampun puput kasurat, patut kasobyahang jeroning Paruman Agung Desa Adat Tukadsumaga.

(5) Awig-Awig sane kasobyahang patut ngamolihang cacumpon melarapan saseleh Majelis Desa Adat (MDA) Provinsi Bali karampih antuk Majelis Desa Adat (MDA) Kecamatan lan Majelis Desa Adat (MDA) Kabupaten saha kakukuhang jeroning Paruman Agung Desa Adat Tukadsumaga.

(6) Awig-Awig sane sampun kasurat tur sampun kakukuhang jeroning Paruman Agung, kawigunaang ngantos sadurung kagentosin malarapan kaputusan Paruman.

(7) Awig-Awig sane sampun ngamolihang cacumpon MDA Provinsi Bali, miwah kakukuhang jeroning Paruman Agung Desa Adat Tukadsumaga patut kailikitayang (didaftarkan) ring *Dinas Pemajuan Masyarakat* Adat Provinsi Bali.

(8) Awig-Awig puniki prasida kauwah-uwuhin padgatakala yéning wénten parindikan sané mabuat.

Palet 2

Indik Pararem Desa Adat

Pawos 8

(1) Pararem inggih punika uger-uger utawi kaputusan Paruman Agung Desa Adat Tukadsumaga pinaka pamargin Awig-Awig utawi pidabdab anyar miwah/utawi nyenarang wicara adat utawi pikobet ring Desa Adat Tukadsumaga.

(2) Desa Adat Tukadsumaga wenang nyuratang Pararem-Pararem, minakadi:

ᬳ᭞ ᬧᬭᬭᭂᬫ᭄ᬧᬜᬘᬄ᭞ᬇᬗ᭄ᬕᬶᬄᬧᬸᬦᬶᬓᬧᬭᬭᭂᬫ᭄ᬲᬦᬾᬓᬓᬃᬬᬦᬶᬦ᭄ᬢᬸᬃᬓᬳᬗ᭄ᬕᬾᬦ᭄

ha. Pararem Panyacah, inggih punika Pararem sané kakaryanin tur kaanggén

ᬗᬫᬃᬕᬶᬬᬂᬅᬯᬶᬕ᭄ᬅᬯᬶᬕ᭄᭞

ngamargiang Awig-Awig;

ᬦ᭞ ᬧᬭᬭᭂᬫ᭄ᬧᬗᭂᬮᬾ᭞ᬇᬗ᭄ᬕᬶᬄᬧᬸᬦᬶᬓᬧᬭᬭᭂᬫ᭄ᬦᬶᬭᬶᬉᬢᬯᬶᬜᭂᬚᬾᬲᬦᬾᬓᬳᬗ᭄ᬕᬾᬦ᭄ᬦᬩ᭄ᬤᬩᬶᬦ᭄

na. Pararem Pangele, inggih punika Pararem niri utawi nyeje sane kaanggén nabdabin

ᬲᬦᬾᬤᬸᬭᬸᬂᬓᬯᬶᬮᬗᬶᬦ᭄ᬚᭂᬭᭀᬦᬶᬂᬅᬯᬶᬕ᭄ᬅᬯᬶᬕ᭄᭞ᬫ᭄ᬯᬂ

sane durung kawilangin jeroning Awig-Awig; mwang

ᬘ᭞ ᬧᬭᬭᭂᬫ᭄ᬧᬦᭂᬧᬲ᭄ᬯᬶᬘᬭ᭞ᬇᬗ᭄ᬕᬶᬄᬧᬸᬦᬶᬓᬧᬭᬭᭂᬫ᭄ᬲᬦᬾᬓᬓᬃᬬᬦᬶᬦ᭄ᬢᬸᬃᬓᬳᬗ᭄ᬕᭂᬦ᭄ᬢᬢ

ca. Pararem Panepas Wicara, inggih punika Pararem sané kakaryanin tur kaanggen tata

ᬢᬶᬢᬶᬦᭂᬧᬲ᭄ᬯᬶᬘᬭᬇᬗ᭄ᬕᬶᬳᬦ᭄ᬫᬦᬸᬢ᭄ᬅᬯᬶᬕ᭄ᬅᬯᬶᬕ᭄ᬉᬢᬯᬶᬫᬦᬸᬢ᭄ᬓᬯᭂᬦ᭄ᬢᭂᬦᬦ᭄᭞

titi nepas wicara inggihan manut Awig-Awig utawi manut kawentenan.

᭓᭞ ᬢᬢᬢᬶᬢᬶᬗᬃᬬᬦᬶᬦ᭄ᬧᬭᬭᭂᬫ᭄ᬇᬗ᭄ᬕᬶᬄᬧᬸᬦᬶᬓᬫᬯᬶᬯᬶᬢ᭄ᬲᬓᬶᬂᬧᬭᬸᬫᬦ᭄ᬤᬾᬲᬅᬤᬢ᭄᭞ᬭᬭᬶᬲ᭄

(3) Tata titi ngaryanin Pararem inggih punika mawiwit saking Paruman Desa Adat, raris

ᬗᬤᭂᬕᬂᬧ᭄ᬭᬯᬃᬢᬓᬲᬦᬾᬳᬗ᭄ᬕᬜᬦᬾᬫᬯᬶᬢ᭄ᬲᬓᬶᬂᬧ᭄ᬭᬚᬸᬭᬸᬤᬾᬲᬅᬤᬢ᭄᭞ᬲᬪᬤᬾᬲ᭞

ngadegang Prawartaka sané angganyané mawit saking Prajuru Désa Adat, Sabha Désa,

ᬓᭂᬃᬢᬤᬾᬲ᭞ᬫᬗ᭄ᬕᬮᬩᬜ᭄ᬚᬭᬅᬤᬢ᭄᭞ᬢᭀᬓᭀᬄᬫᬲ᭄ᬬᬭᬓᬢ᭄᭞ᬢᭀᬓᭀᬄᬅᬕᬫ᭞ᬉᬦ᭄ᬲᬸᬃᬧᬳᬶᬓᭂᬢᬦ᭄

Kerta Desa, Manggala Banjar Adat, *Tokoh Masyarakat, Tokoh Agama, Unsur* Paiketan

ᬓ᭄ᬭᬫᬇᬲ᭄ᬢ᭄ᬭᬶ᭞

Krama Istri.

᭔᭞ ᬧᬭᬭᭂᬫ᭄ᬲᬦᬾᬓᬓᬃᬬᬦᬶᬦ᭄ᬦᬾᬦ᭄ᬢᭂᬦ᭄ᬤᬤᭀᬲ᭄ᬮᬾᬫ᭄ᬧᬲ᭄ᬉᬢᬯᬶᬫᬢᬶᬦ᭄ᬚᬓᬦ᭄ᬲᬭᭂᬂᬧᬫᬶᬓᬸᬓᬸᬄ

(4) Pararem sané kakaryanin nénten dados lémpas utawi matinjakan sareng Pamikukuh

ᬫᬭᬸᬧᬅᬯᬶᬕ᭄ᬅᬯᬶᬕ᭄

marupa Awig-Awig

(5) Pararem kasurat manut pabuat sane kasurat olih angga Sabha Desa, Kertha Desa, Prajuru Désa Adat mwang Banjar Adat, rauhing utusan Krama.

(6) Daging Pararem patut nganutin daging Awig-Awig utawi ilikita sané mamargi, tur nenten matungkas sareng ilikita-ilikita Panegara Republik Indonesia.

(7) Pararem kawigunaang jantos sadurung kagentosin antuk Pararem anyar sane kaputusang olih Paruman.

(8) Pararem kéngin kauwah-uwuhin yéning wénten parindikan sané mabuat kadasarin antuk pamutus Paruman Krama Désa Adat.

(9) Pararem patut kailikitayang ring *Dinas Pemajuan Masyarakat* Adat Provinsi Bali.

ᬧᬮᭂᬢ᭄ ᭓

Palet 3

ᬇᬦ᭄ᬤᬶᬓ᭄ᬉᬕᭂᬭ᭄ᬉᬕᭂᬭ᭄ᬢᬶᬬᭀᬲᬦ᭄ᬤᬾᬰᬅᬤᬢ᭄

Indik Uger-Uger Tiosan Desa Adat

ᬧᬯᭀᬲ᭄ ᭙

Pawos 9

᭑᭞ ᬲᬳᬦᬦᬶᬂᬧᬩ᭄ᬯᬢ᭄ᬲᬦᬾᬤᬸᬭᬸᬂᬓᬳᬶᬂᬓᬸᬧ᭄ᬑᬮᬶᬄᬅᬯᬶᬕ᭄ᬅᬯᬶᬕ᭄ᬫᬶᬯᬄᬧᬭᬭᭂᬫ᭄ᬤᬾᬰᬅᬤᬢ᭄

(1) Sahananing pabuat sane durung kaingkup olih Awig-Awig miwah Pararem Desa Adat

ᬢᬸᬓᬤ᭄ᬲᬸᬫᬕᬯᭂᬦᬂᬓᬓᬭ᭄ᬬᬦᬂᬢᬸᬃᬓᬲᬸᬭᬢᬂᬳᬦ᭄ᬢᬸᬓ᭄ᬉᬕᭂᬭ᭄ᬉᬕᭂᬭ᭄ᬢᬶᬬᭀᬲᬦ᭄ᬤᬾᬰᬅᬤᬢ᭄᭞

Tukadsumaga wenang kakaryanang tur kasuratang antuk Uger-uger tiosan Desa Adat,

ᬫᬶᬦᬓᬤᬶᬧᬲᬸᬯᬭ᭞ᬓᬧᬸᬢᬸᬲᬦ᭄ᬧ᭄ᬭᬚᬸᬭᬸᬤᬾᬰᬅᬤᬢ᭄᭞ᬫᬶᬯᬄᬲᬦᬾᬢᬶᬬᭀᬲᬦ᭄᭞ᬧᬶᬦᬓ

minakadi Pasuara, Kaputusan Prajuru Desa Adat, miwah sane tiosan, pinaka

ᬧᬗ᭄ᬮᬓ᭄ᬲᬦᬦ᭄ᬅᬯᬶᬕ᭄ᬅᬯᬶᬕ᭄᭞ᬧᬭᬭᭂᬫ᭄ᬉᬢᬯᬶᬫᬦᬸᬢ᭄ᬓᬩ᭄ᬯᬢᬦ᭄ᬤᬾᬰᬅᬤᬢ᭄ᬮᬦ᭄ᬧᬶᬢᬸᬤᬸᬄᬲᬂ

panglaksanan Awig-Awig, Pararem utawi manut kabuatan Désa Adat lan pituduh sang

ᬫᬭᬕᬕᬸᬭᬸᬯᬶᬲᬾᬲ

maraga Guru Wisésa.

᭒᭞ ᬉᬕᭂᬭ᭄ᬉᬕᭂᬭ᭄ᬢᬶᬬᭀᬲᬦ᭄ᬳᬶᬦᬸᬘᬧ᭄ᬲᭂᬓᬤᬶᬯᬶᬯᬶᬢ᭄᭞᭑᭞ᬭᬶᬂᬅᬚᭂᬂ᭞ᬧᬢᬸᬢ᭄ᬓᬲᭀᬩᬶᬬᬳᬂᬑᬮᬶᬄᬧ᭄ᬭᬚᬸᬭᬸᬤᬾᬰ

(2) Uger-uger tiosan inucap sekadi wiwit (1) ring ajeng, patut kasobiahang olih Prajuru Désa

ᬅᬤᬢ᭄ᬭᬶᬂᬧᬲᬗ᭄ᬓᭂᬧᬦ᭄ᬤᬾᬰᬅᬤᬢ᭄ᬲᬮᬦ᭄ᬢᬸᬃᬜᬦᬾ᭟

Adat ring pasangkepan désa adat salanturnyané.

SARGAH IV

SUKRETHA TATA PARHYANGAN DESA ADAT

Palet 1

Indik Parhyangan Desa Adat

Pawos 10

(1) Sane kemanggehang dados Parhyangan panyiwian wewidangan Desa Adat Tukadsumaga luire :

ha. Pura Puseh/ Desa/Bale Agung

na. Pura Dalem

ca. Pura Prajapati

ra. Pura Segara

ka. Pura Taman

᭒᭞ ᬧᬗᬘᬶᬦᬶᬂᬲᭀᬯᬂᬲᭀᬯᬂᬧᬸᬭᬇᬦᬸᬘᬧ᭄ᬫᬦᬸᬢ᭄ᬭᬚᬧᬸᬭᬡᬲᬦᬾᬲᬫ᭄ᬧᬸᬦ᭄ᬓᬫᬗ᭄ᬕᭂᬳᬂ᭟

(2) Pangaci ring soang-soang pura inucap manut raja purana sane sampun kamanggehang.

᭓᭞ ᬧᬸᬭᬤᬾᬰ᭞ᬩᬮᬾᬅᬕᬸᬂ᭞ᬧᬸᬭᬤᬮᭂᬫ᭄᭞ᬧᬸᬭᬧ᭄ᬭᬚᬧᬢᬶ᭞ᬧᬸᬭᬲᬕᬭ᭞ᬧᬸᬭᬢᬫᬦ᭄᭞ᬓᬏᬫ᭄ᬧᭀᬦ᭄

(3) Pura Desa/Bale Agung, Pura Dalem, Pura Prajapati, Pura Sagara, Pura Taman, kaempon

ᬳᭀᬮᬶᬄᬓ᭄ᬭᬫᬤᬾᬰᬅᬤᬢ᭄ᬭᬭᬶᬲ᭄ᬓᬳᭀᬭᬾᬕᬂᬲᭂᬓᬤᬶᬭᬶᬂᬲᭀᬃ᭞

olih Krama Desa Adat raris kaoregang sekadi ring sor :

ᬳ᭞ ᬧᬸᬭᬤᬾᬰ᭞ᬩᬮᬾᬅᬕᬸᬂᬧᬗᭀᬭᬾᬕ᭄ᬜᬩᬜ᭄ᬚᬃᬅᬤᬢ᭄ᬕᬦ᭄ᬤᭀᬗᬦ᭄᭞ᬕᬦ᭄ᬤᭀᬗᬦ᭄ᬘᭂᬦ᭄ᬤᬦ᭞

ha. Pura Desa/Bale Agung pangoregnya Banjar Adat Gandongan, Gandongan Cendana,

ᬕᬦ᭄ᬤᭀᬗᬦ᭄ᬘᭂᬫᬭ᭟

Gandongan Cemara.

ᬦ᭞ ᬧᬸᬭᬤᬮᭂᬫ᭄ᬮᬦ᭄ᬧ᭄ᬭᬚᬧᬢᬶᬧᬗᭀᬭᬾᬕ᭄ᬜᬩᬜ᭄ᬚᬃᬅᬤᬢ᭄ᬩᬸᬮᬓᬦ᭄᭞ᬩᬜ᭄ᬚᬃᬅᬤᬢ᭄ᬩᬸᬮᬸᬄ᭞

na. Pura Dalem lan Prajapati pangoregnya Banjar Adat Bulakan, Banjar Adat Buluh,

ᬩᬜ᭄ᬚᬃᬅᬤᬢ᭄ᬫᬯᬃ᭟

Banjar Adat Mawar.

ᬘ᭞ ᬧᬸᬭᬲᭂᬕᬭᬧᬗᭀᬭᬾᬕ᭄ᬜᬩᬜ᭄ᬚᬃᬅᬤᬢ᭄ᬬᬾᬄᬫᬲ᭄᭞ᬩᬜ᭄ᬚᬃᬅᬤᬢ᭄ᬧᭀᬄᬓᭂᬫ᭄ᬩᬃᬮᬦ᭄ᬩᬜ᭄ᬚᬃ

ca. Pura Segara pangoregnya Banjar Adat Yeh Mas, Banjar Adat Pohkembar lan Banjar

ᬅᬤᬢ᭄ᬩᭂᬭᬯᬄ᭟

Adat Berawah.

ᬭ᭞ ᬧᬸᬭᬢᬫᬦ᭄ᬧᬗᭀᬭᬾᬕ᭄ᬜᬲᬸᬩᬓ᭄ᬤᬾᬰᬢᬸᬓᬤ᭄ᬲᬸᬫᬕ᭟

ra. Pura Taman pangoregnya Subak Desa Tukadsumaga.

᭔᭞ ᬭᬶᬂᬲᭀᬯᬂᬲᭀᬯᬂᬧᬳᬸᬫᬳᬦ᭄ᬧᬢᬸᬢ᭄ᬫᬤᬸᬯᬾᬲᬂᬕᬄ᭞ᬫᭂᬭᬚᬦ᭄ᬲᬦᬶᬲ᭄ᬢᬦ᭄ᬜᬓᭂᬫᬸᬮᬦ᭄᭞

(4) Ring soang-soang Paumahan patut maduwe sanggah / merajan sanistannya Kemulan,

ᬧᬦᬸᬗ᭄ᬕᬸᬓᬭᬂ᭞ᬮᬦ᭄ᬮᭂᬩᬸᬄ᭟

Panunggu Karang, lan Lebuh.

Palet 2

Indik Kasukretan Parhyangan Desa Adat

Pawos 11

(1) Ring sowang-sowang Pura inucap patut kaadegang Pamangku

(2) Ngadegang Pamangku manut undagan:

ha. Katurunan utawi Ngwaris (Prati sentana sane keselang Widhi)

na. Kajudi olih Krama Desa.

ca. Kajumput olih Ida Bhatara majalaran antuk kwangen.

ra. Nyanjan / Nuwur ; Nuntun/mapinunas ring Ida Bhatara, malantaran antuk Prasuri.

(3) Tan kawenangang ngadegang Pamangku:

ha. Cedangga : peceng, perot, cungih, lumpuh lan sapanunggalanya.

na. Sang sapa sira ugi sane nahenin kanorayang/ tan kapatutang manut Perarem.

ca. Gering ila, ayan, buduh, miwah sakit tan sida ketambanin

ra. Sane mederbe parilaksana tan becik

(4) Prabeya Pamangku:

ha. Adiksa Widhi/mawinten kaprabya saha kamargiang olih sang ngadegang makadi krama desa utawi pengempon Pura Soang soang.

na. Mapitrayadnya kawekas rikala Pamangku punika seda, patut kasungkemin antuk swadarman krama desa lan keluargannyne utawi pangemong, manut Pararem tan wenang kapendem ring pertiwi.

ca. Prade Pamangku Kahyangan seda sekantun ngayah, patut keupacara oleh krama desa, Atenga saking prabeya pengabenan ayaban Madyaning Alit Swasta Sunari, lanang-istri.

ra. Prade Kelian DesaAdat seda sekantun ngayah polih prabeya upakara atenga saking

ᬧ᭄ᬭᬩᬾᬬᬧᭂᬗᬩᭂᬦᬦ᭄ᬳᬬᬩᬦ᭄ᬫᬤ᭄ᬬᬦᬶᬂᬳᬮᬶᬢ᭄ᬲ᭄ᬯᬲ᭄ᬢᬲᬸᬦᬭᬶ᭟

prabeya pengabenan ayaban Madyaning Alit Swasta Sunari .

ᬓ᭟ ᬧᬫᬂᬓᬸᬓᬳ᭄ᬬᬗᬦ᭄ᬮᬸᬯᬶᬭᬾ᭞ᬧᬫᬂᬓᬸᬧᬸᬭᬢᬫᬦ᭄᭞ᬧᬸᬭᬧᬸᬲᭂᬄᬤᬾᬲ᭞ᬧᬸᬭᬤᬮᭂᬫ᭄᭞

ka. Pamangku Kahyangan luire : Pamangku Pura Taman, Pura Puseh/Desa, Pura Dalem,

ᬧᬸᬭᬧ᭄ᬭᬚᬧᬢᬶ᭞ᬧᬸᬭᬲᭂᬕᬭ᭟

Pura Prajapati, Pura Segara.

ᬧᬯᭀᬲ᭄ ᭑᭒

Pawos 12

᭑᭟ ᬲ᭄ᬯᬥᬃᬫᬦᬶᬂᬧᬫᬂᬓᬸᬮᬸᬯᬶᬭᬾ᭞

(1) Swadharmaning Pamangku luire :

ᬳ᭟ ᬗᬯᬾᬓᬲᬂᬳᬸᬧᬓᬭᬳᬸᬧᬘᬭᬧᬶᬬᭀᬤᬮᬦ᭄ᬭᬶᬂᬓᬳ᭄ᬬᬗᬦ᭄ᬲᭀᬯᬂᬲᭀᬯᬂ᭞ᬮᬦ᭄ᬳᬸᬧᬘᬭ

ha. Ngawekasang upakara upacara piodalan ring kahyangan sowang- sowang, lan upacara

ᬢᬶᬬᭀᬲᬦ᭄ᬲᬦᬾᬓᬫᬃᬕᬶᬬᬂᬳᭀᬮᬶᬄᬤᬾᬲᬳᬤᬢ᭄᭞ᬢᬮᭂᬃᬓᭂᬗᬶᬦ᭄ᬗᬯᬾᬓᬲᬂ᭞ᬗᭂᬦ᭄ᬢᭂᬭᬂ

tiosan sane kamargiang olih Desa Adat, taler kengin ngawekasang/ngenterang

ᬳᬸᬧᬘᬭᬭᬶᬂᬧᬓᬸᬩᭀᬦ᭄ᬧᬓᬸᬮᬯᬃᬕᬦ᭄ᬓ᭄ᬭᬫᬲᭀᬯᬂᬲᭀᬯᬂ᭟

upacara ring pakubon pakulawargan krama soang-soang.

ᬦ᭟ ᬧᬫᬂᬓᬸᬧᬢᬸᬢ᭄ᬗᭂᬫᬂᬕᭂᬳᬂᬮᬦ᭄ᬗᭂᬭᬚᭂᬕᬂᬲᬲᬦᬦᬶᬂᬫᬶᬯᬄᬳᬕᭂᬫ᭄ᬳᬕᭂᬫᬦ᭄

na. Pamangku patut ngemanggehang lan ngerajegang sasananing miwah agem-ageman

ᬧᬫᬂᬓᬸᬲᬦᬾᬫᬦᬸᬢ᭄ᬓᭂᬘᬧ᭄ᬲᬲ᭄ᬢ᭄ᬭᬲᬦᬾᬫᬸᬂᬕᬄᬭᬶᬂᬳᬸᬕᭂᬃᬳᬸᬕᭂᬃᬧᬫᬂᬓᬸ

Pamangku sane manut kecap sastra sane munggah ring uger-uger Pamangku

ᬘ᭟ ᬧ᭄ᬭᬤᬾᬲᬶᬮᬶᬄᬲᬶᬦᬸᬂᬕᬶᬮ᭄ᬧᬫᬂᬓᬸᬧᬗᭂᬫᭀᬂ᭞ᬓᬧᬶᬳᬮᬂᬳᬸᬢᬯᬶᬘᬸᬦ᭄ᬢᬓᬭᬶᬓᬮᬯᭂᬦ᭄ᬢᭂᬦ᭄

ca. Prade silih sinunggil Pamangku pangemong, kapihalang utawi cuntaka rikala wenten

pamargin upacara ring pura inucap, kengin ngolemin Pamangku Kahyangan Desa tiosan utawi nuur Sang Sulinggih.

ra. Prade wenten Pamangku rikala ngayah ring pura, kancit wenten kulawargannya/ pisaga kalayusekaran, Pamangku inucap tan keneng cuntaka, yaning Pamangku punika tan ngrawuhin ring genah sang kalayusekaran selami piodalan (Pamangku tan budal salami piodalan).

ka. Munggah tedun ring kahyangan miwah ngiyasin pralinggan Ida Batara

da. Tan wenang salab sulub, yan mamurug wenang Pamangku inucap nyepuhin raga;

Pawos 13

(1) Pamangku kagentosin riantukan :

ha. Prade seda/ lina.

na. Tan presida ngamargiang swadarmaning kapamangkuan tur ngamargiang sasana kapamangkuan yadiastun mewali wali kawentenang tuntunan olih Desa Adat.

ca. Prade wusan dados Krama Desa Adat.

ra. Sangkaning pinunas ngaraga tur kacumpunin olih Paruman Desa Adat

ka. Pradé Pamangku kawusan antuk krama sangkaning malaksana sane tan patut utawi nilar sasananing Pamangku, keni pamidanda manut Pararem

da. Tata-titi ngwusanang miwah ngentosin Pamangku kasulurang manut Pararem

Pawos 14

(1) Sajeroning ngajegang kasukretan Kahyangan, tan kalugra ngranjing ring Pura minakadi:

ha. Sang katiben catur cuntaka

1) Cuntaka sebel kandel ngarajaswala manut sengker/selami dereng mabersih

2) Cuntaka ngembasang oka utawi kruron manut sengker/selami 42 rahina

3) Cuntaka Pawiwahan manut sengker/sadereng Mabyakala/Makala-kalaan

4) Cuntaka sangkaning kalayusekaran manut sengker sane kaingkupin ring sajroning

Pararem

na. Makta sahanan brana sinanggeh ngaletehin.

ca. Sato agung, sajawaning rikala mapapada.

ra. Anak alit sadéréng mayusa 3 (tigang) sasih;

ka. Mabhusana tan manut kadi tata caraning ngranjing ring Pura.

da. Sadereng polih pituduh saking Prajuru Desa.

(2) Pratingkahe tan wenang ring Pura lan ring setra :

ha. Masumpah /macoran, sajaba sapituduh Prajuru Desa.

na. Maiyegan, acumbuana, makolem dados asiki lanang wadon, mabacin/makoratan,

mawarih, ngardi byuta, nyangsang bhusana, masanggama, ngiyas raga sajawaning

ᬧᬦ᭄ᬟᬶᬢᬫᬶᬯᬄᬧᬶᬦᬦ᭄ᬟᬶᬢ᭞

Pandita miwah Pinandita,

ᬘ᭟ ᬫᬸᬗ᭄ᬕᬄᬢᬾᬤᬸᬦ᭄ᬧᬮᬶᬗ᭄ᬕᬶᬄᬲᬾᬚᬩᬦᬶᬂᬧᬫᬗ᭄ᬓᬸ᭞ᬲᬚᬩᬧᬶᬢᬸᬟᬸᬄᬧ᭄ᬭᬚᬸᬭᬸᬧᬸᬭ᭞ᬤᬾᬲ

ca. Munggah tedun palinggih sejabaning Pamangku/sajaba pituduh Prajuru Pura/Desa

ᬅᬤᬢ᭄᭟

Adat.

᭓᭞ ᬲᬂᬫᬫᬸᬭᬸᬕ᭄ᬓᬾᬘᬧᬶᬂᬲᬓᬤᬶᬯᬶᬯᬶᬢ᭄ ᭞᭒᭞ ᬭᬶᬂᬅᬚᬾᬂ᭞ᬓᬾᬦᬶᬧᬫᬶᬤᬦ᭄ᬟ᭟

(3) Sang mamurug kecaping sakadi wiwit (2) ring ajeng, keni pamidanda.

ᬧᬯᭀᬲ᭄ ᭑᭕

Pawos 15

᭑᭞ ᬬᬾᬦᬶᬂᬯᬾᬦ᭄ᬢᬾᬦ᭄ᬓ᭄ᬭᬫᬓᬾᬭᬳᬸᬳᬦ᭄᭞ᬓᬲᬸᬭᬸᬧᬦ᭄ᬭᬶᬂᬧ᭄ᬭᬳ᭄ᬬᬗᬦ᭄ᬤᬾᬲ᭞ᬓᬾᬗᬶᬦ᭄ᬓᬧᬶᬦ᭄ᬢᭀᬦᬶᬦ᭄᭞

(1) Yening wenten krama kerauhan/kasurupan ring Prahyangan Desa, kengin kapintonin,

ᬧ᭄ᬭᬤᬾᬗᬯᬶᬦᬂᬲᬂᬲᬬ᭟ᬬᬦ᭄ᬢᬦ᭄ᬯ᭄ᬬᬓ᭄ᬢᬶ᭞ᬓ᭄ᬭᬫᬇᬦᬸᬘᬧ᭄ᬓᬲᬶᬲᬶᬧᬂᬢᬸᬃᬓᬧᬶᬤᬦ᭄ᬟᬫᬦᬸᬢ᭄

prade ngawinang sangsaya.Yan tan wyakti, krama inucap kasisipang tur kapidanda manut

ᬧᬭᬭᬾᬫ᭄᭟

Pararem.

᭒᭞ ᬧ᭄ᬭᬤᬾᬓᬳ᭄ᬬᬗᬦ᭄ᬓᬳᬦᬦ᭄ᬤᬸᬃᬫᬗ᭄ᬕᬮᬫᬶᬦᬾᬓᬤᬶᬓᬧᬜ᭄ᬘᬪᬬ᭞ᬧᬫᬗ᭄ᬓᬸᬧᬢᬸᬢ᭄

(2) Prade kahyangan kahanan durmanggala minekadi Kapanca Bhaya, Pamangku patut

ᬤᬶᬕᬾᬮᬶᬲ᭄ᬜᬤᭀᬓᬂᬭᬶᬂᬧ᭄ᬭᬚᬸᬭᬸᬤᬾᬲᬅᬤᬢ᭄᭞ᬫᬂᬤᬫᬭᬸᬫᬂᬓ᭄ᬭᬫᬤᬾᬲᬗᬯᬾᬦ᭄ᬢᬾᬦᬂ

digelis nyadokang ring Prajuru Desa Adat, mangda marumang krama desa ngawentenang

ᬧᬫ᭄ᬭᬬᬲ᭄ᬘᬶᬢᬲᬧᬢᬸᬢ᭄ᬜᬦᬾ᭟

pamrayascita sapatutnyane.

᭓᭞ ᬧᬢᬶᬬᬲ᭄ᬉᬢᬯᬶᬑᬮᬶᬄᬑᬮᬶᬳᬦ᭄ᬧᬫᬗ᭄ᬓᬸ᭞ᬮᬸᬯᬶᬭᬾ᭞

(3) Patias utawi olih-olihan Pamangku, luiré :

ha. Pangoleman miwah sarin canang

na. Luput pakaryan lan luput papeson

ra. Busana jangkep, kaétangin olih Kelian Desa Adat

ka. Olih-olihan siyosan manut Pararem

Palet 3

Indik Ngawangun Parhyangan

Pawos 16

(1) Ngewangun Parhyangan Desa utawi mecikang palinggih druén Désa Adat Tukadsumaga, Patut Ngangge Asta Bumi miwah gaguat Asta Kosala Kosali, sanistannya manut patitis niskala.

(2) Wiwitan Prabeya sajeroning wawangunan Kahyangan Desa luire:

ha. Urunan krama

ᬦ᭞ ᬯᬦ᭄ᬢᬸᬯᬦ᭄ᬲᬓᬶᬂᬕᬸᬭᬸᬯᬶᬲᬾᬲ

na. Wantuan saking guru wisesa

ᬘ᭞ ᬤᬦᬧᬸᬦᬶᬬ

ca. Dana Punia

᭟᭓᭟ ᬓᭂᬘᬧᬾᬲᬓᬤᬶᬯᬶᬯᬶᬢ᭄ ᭟᭒᭟ ᬅᬓ᭄ᬱᬭᬳ᭞ᬦ᭞ᬘ ᬭᬶᬂᬅᬚᭂᬂ᭞ᬫᬮᬭᬧᬦ᭄ᬅᬦ᭄ᬢᬸᬓ᭄ᬧᬫᬸᬢᬸᬲ᭄ᬧᬭᬸᬫᬦ᭄

(3) Kecape sakadi wiwit (2) aksara ha, na, ca ring ajeng, malarapan antuk pamutus Paruman

ᬤᬾᬲᬅᬤᬢ᭄᭟

Desa Adat.

ᬧᬮᭂᬢ᭄ ᭔

Palet 4

ᬇᬦ᭄ᬤᬶᬓ᭄ᬬᬚ᭄ᬜ᭞

Indik Yadnya

ᬓᬧᬶᬂ ᭑

Kaping 1

ᬤᬾᬯᬬᬚ᭄ᬜ

Dewa Yadnya

ᬧᬯᭀᬲ᭄ ᭑᭗

Pawos 17

ᬭᬳᬶᬦᬧᬶᬬᭀᬤᬮᬦ᭄ᬲᭀᬯᬂᬲᭀᬯᬂᬓᬳ᭄ᬬᬗᬦ᭄ᬓᬤᬶᬭᬶᬂᬲᭀᬃ᭝

Rahina piodalan sowang-sowang kahyangan kadi ring sor :

ᬳ᭞ ᬧᬸᬭᬤᬾᬲ᭞ᬩᬮᬾᬅᬕᬸᬂᬭᬶᬓᬮᬧᬸᬃᬯᬦᬶᬧᬶᬦᬂᬕᬮ᭄ᬧᬶᬂ ᭑᭔ ᭞ᬧᬢ᭄ᬩᭂᬮᬲ᭄᭞ ᬲᬲᬶᬳ᭄ᬓ ᭓ ᭞ᬢᬶᬕ᭞᭞

ha. Pura Desa/Bale Agung rikala Purwani pinanggal ping 14 (pat belas) sasih ka 3 (tiga).

na. Pura Dalem /Prajapati rikala rahina Purnama ka 5 (lima)

ca. Pura Segara rikala Panglong ping 1 (apisan) sasih ka 3 (tiga).

ra. Pura Taman rikalaTanggal ping 12 (roras) sasih ka 3 (tiga)

ka. Pura Subak Kayu Sugih rikalaTanggal ping 13 (telulas) sasih ka 3 (tiga)

da. Pura Subak Dauh Tukad rikala Purnama pinanggal ping 15 (limolas) sasih ka 3 (tiga).

Pawos 18

(1) Nyabran Piodalan ring soang-soang Parhyangan Desa pangaci/upakaran nyane sane patut munggah manut daging raja purana, utawi manut sekadi kecap sastra agama, saha kalaksanayang nista, madya, utama nganutin kawénténan lan Pararem.

(2) Piodalan ring Pura Puseh/Desa Munggah Catur / Piodalan jelih sanistannye nga-5 (limang) warsa ring Parhyangan sane sampun ngenteg linggih

ᬓᬧᬶᬂ ᭒᭞

Kaping 2

ᬋᬱᬶᬬᬚ᭄ᬜ᭞

Rsi Yadnya

ᬧᬯᭀᬲ᭄ ᭑᭙᭞

Pawos 19

᭑᭞ ᬲᬂᬧᬘᬂᬫᬤᬾᬕ᭄ᬧᬡ᭄ᬥᬶᬢ᭞ᬲᬸᬮᬶᬗ᭄ᬕᬶᬄ᭞ᬫᬤ᭄ᬯᬶᬚᬢᬶᬲᬳᬦᬦᬶᬂᬧᬫᬗ᭄ᬓᬸ᭞ᬉᬢᬯᬶᬩᬮᬶᬬᬦ᭄

(1) Sang pacang madeg Pandita/Sulinggih/ madwijati sahananing Pamangku, utawi Balian

ᬲᬓᬮᬸᬯᬶᬭᬶᬂᬧᬘᬂᬗᬾᬦ᭄ᬢᭂᬭᬂᬬᬚ᭄ᬜ᭞ᬧᬢᬸᬢ᭄ᬫᬲᬤᭀᬓ᭄ᬭᬶᬂᬧ᭄ᬭᬚᬸᬭᬸᬤᬾᬰᬅᬤᬢ᭄ᬓᬮᬶᬄ

sakaluiring pacang ngenterang yadnya, patut masadok ring Prajuru Desa Adat kalih

ᬧᬭᬶᬲᬤᬳᬶᬦ᭄ᬤᬸᬥᬃᬫᬇᬦ᭄ᬤᭀᬦᬾᬱ᭄ᬬ᭟

Parisada Hindu Dharma Indonesia.

᭒᭞ ᬧ᭄ᬭᬚᬸᬭᬸᬤᬾᬰᬅᬤᬢ᭄ᬧᬢᬸᬢ᭄ᬗᬯᬲ᭄ᬦᬾᬧᬲᬶᬦ᭄᭞ᬦᬶᬢᭂᬦᬶᬦ᭄᭞ᬦᬸᬭᬾᬓ᭄ᬱ᭞ᬢᬸᬃᬫᬶᬬᬮᬂᬧ᭄ᬭᬤᬾᬯᭂᬦ᭄ᬢᭂᬦ᭄

(2) Prajuru Desa Adat patut ngawas nepasin(nitenin/nureksa) tur mialang prade wenten

ᬓᬘᬶᬄᬦᬦ᭄ᬲᬲᬃᬭᬶᬂᬓᬘᬧ᭄ᬰᬵᬲ᭄ᬢ᭄ᬭᬫᬶᬯᬄᬤ᭄ᬭᬾᬱ᭄ᬝᬢᬸᬃᬲᬭᬾᬂᬜᬓ᭄ᬱᬶᬦᬶᬦ᭄ᬉᬧᬓᬭᬉᬧᬘᬭᬲᬳ

kacihnan sasar ring kecap sastra miwah dresta tur sareng nyaksinin upakara-upacara saha

ᬜᭀᬩ᭄ᬬᬳᬂᬭᬶᬂᬧᬭᬸᬫᬦ᭄ᬤᬾᬰᬗᬾᬦᬶᬦᬶᬦ᭄ᬯᬢᭂᬲ᭄ᬓᬯᭂᬦᬗᬦ᭄ᬧᬗᭂᬦ᭄ᬢᭂᬃᬬᬚ᭄ᬜ᭟

nyobyahang ring Paruman Desa ngeninin wates kawenangan pangenter yadnya.

᭓᭞ ᬓ᭄ᬭᬫᬤᬾᬰᬧᬢᬸᬢ᭄ᬫᬤᬦᬧᬸᬡ᭄ᬬᬲᬧᬫᬤᬾᬕ᭄ᬫᬶᬯᬄᬭᬶᬂᬧᬗ᭄ᬮᭂᬧᬲ᭄ᬲᬂᬲᬸᬮᬶᬗ᭄ᬕᬶᬄ

(3) Krama Désa patut madana punia sapamadeg miwah ring panglepas Sang Sulinggih

ᬭᬶᬯᬾᬓᬲ᭄᭞ᬓᬢᬸᬦ᭄ᬢᬸᬦ᭄ᬅᬦ᭄ᬢᬸᬓ᭄ᬧ᭄ᬭᬚᬸᬭᬸᬤᬾᬰ

riwekas, katuntun antuk Prajuru Désa

ᬧᬯᭀᬲ᭄ ᭒᭐᭞

Pawos 20

᭑᭟ ᬲᬂᬧᬡ᭄ᬟᬶᬢᬮᬦ᭄ᬧᬶᬦᬡ᭄ᬟᬶᬢᬧᬢᬸᬢ᭄ᬗᬸᬢᬫᬬᬂᬲ᭄ᬯᬥᬃᬫᬭᬶᬂᬯᬯᬶᬤᬗᬦ᭄ᬤᬾᬰ᭞ᬯᬸᬲᬦ᭄

(1) Sang Pandita lan Pinandita patut ngutamayang swadharma ring wawidangan desa, wusan

ᬧᬸᬦᬶᬓᬯᬯᬸᬫᬸᬧᬸᬢᬂᬬᬚ᭄ᬜᬭᬶᬂᬚᬾᬩᬕ᭄ᬢᬶᬬᭀᬲ᭄ᬉᬢᬯᬶᬓᬤᬸᬭᬤᬾᬰ᭟

punika wawu muputang yadnya ring jebag tios utawi ka dura desa.

᭒᭟ ᬲᬳᬦᬦ᭄ᬬᬚ᭄ᬜᬲᬦᬾᬓᬯᬾᬦ᭄ᬢᭂᬦᬂᬓᬧᬸᬧᬸᬢ᭄ᬑᬮᬶᬄᬧᬡ᭄ᬟᬶᬢᬉᬢᬯᬶᬧᬶᬦᬡ᭄ᬥᬶᬢᬫᬦᬸᬢ᭄

(2) Sahanan yadnya sane kawentenang kaputput olih Pandita utawi Pinandhita manut

ᬓᬯᬾᬦ᭄ᬢᭂᬦᬦ᭄ᬬᬚ᭄ᬜᬲᭀᬯᬂᬲᭀᬯᬂ᭟

kawentenan yadnya sowang-sowang.

ᬓᬧᬶᬂ ᭓᭞

Kaping 3

ᬧᬶᬢ᭄ᬭᬬᬚ᭄ᬜ᭞

Pitra Yadnya

ᬧᬯᭀᬲ᭄ ᭒᭑᭞

Pawos 21

᭑᭟ ᬲ᭄ᬯᬥᬃᬫᬦᬶᬂᬓ᭄ᬭᬫᬤᬾᬰᬧ᭄ᬭᬤᬾᬯᬾᬦ᭄ᬢᭂᬦ᭄ᬲᬶᬦᬮᬶᬄᬢᬸᬂᬕᬶᬮ᭄ᬓᬮᬬᬸᬲᬾᬓᬭᬦ᭄ᬫᬶᬯᬄ

(1) Swadharmaning krama desa prade wenten sinalih tunggil kalayusekaran miwah

ᬲᬧᬦᬸᬂᬕᬮᬦ᭄ᬜᬫᬓᬤᬶ᭞ᬗᭂᬭᬧᬸᬄ᭞ᬗᭂᬮᬸᬗᬄ᭞ᬫᬸᬂᬓᬄ᭞ᬗᬸᬮᬧᬶᬦ᭄᭟

sapanunggalannya makadi, ngerapuh, ngelungah, mungkah/ngulapin.

ᬳ᭟ ᬲᬂᬲᬦᬾᬗᬭᬾᬧᬶᬦ᭄ᬓᬃᬬᬇᬦᬸᬘᬧ᭄ᬧᬢᬸᬢ᭄᭞

ha. Sang sane ngarepin karya inucap patut :

1) Nyadokang ring Kelihan Desa Adat, tur nunas tatimbangan ring kawentenan yadnya sane kawangun.

2) Mapiuning ring Khayangan Tiga

3) Ngimpasin pasah kalaning nyiramang layon

na. Krama Desa mekadi Krama Banjar sawewengkon Desa Adat Tukadsumaga salanturnya patut sareng nyangra lan ngromba ngaryanin eteh-eteh saha kasarengin antuk krama sane rawuh manglawad jantos puput.

ca. Tan kalugra nginepang bangbang, mendem, ngeseng sawa, ngerapuh, ngelungah, mungkah/ngulapin rikala:

1) Semut Sedulur,

2) Kala Gotongan,

3) Purnama miwah Tilem,

᭔᭞ ᬧᬶᬦᬗ᭄ᬕᬮ᭄ᬧᬶᬂ᭙ ᬲᬶᬬ᭞ ᬕᬕᬓ᭄ᬅᬦᬸᬗ᭄ᬲᬸᬗ᭄ᬧᬢᬶ᭞

4) Pinanggal ping 9 (siya) : gagak anungsung pati,

᭕᭞ ᬧᬸᬭ᭄ᬯᬦᬶ᭞

5) Purwani,

᭖᭞ ᬧᬲᬄ᭞

6) Pasah,

᭗᭞ ᬬᬫ᭞

7) Yama,

᭘᭞ ᬧᬾᬓᬶᬭᬶᬫ᭄᭞ ᬗᭂᬫᬃᬕᬶᬬᬂ ᬧᬶᬢ᭄ᬭᬬᬤ᭄ᬜ᭞

8) Pekirim (*2 hari setelah*) ngemargiang Pitra Yadnya,

᭙᭞ ᬗᬚᬗᬶᬦ᭄᭞ ᬗᭂᬫᬃᬕᬶᬬᬂ ᬧᬶᬢ᭄ᬭᬬᬤ᭄ᬜ᭞

9) Ngajangin (*1 hari setelah*) ngemargiang Pitra Yadnya,

᭑᭐᭞ ᬧᬭᬾᬭᬳᬶᬦᬦ᭄ᬮᬸᬇᬭᬾ ᬲᬸᬕᬶᬳᬦ᭄ᬚᬯᬮᬦ᭄ᬲᬸᬕᬶᬳᬦ᭄ᬩᬮᬶ᭞ ᬕᬮᬸᬗᬦ᭄ᬗᬯᬶᬢ᭄ᬲᬓᬶᬂᬲᭀᬫ

10) Parerainan luire : Sugihan Jawa lan Sugihan Bali, Galungan ngawit saking Soma

ᬧᭂᬦᬧᬾᬬᬦ᭄ᬚᬦ᭄ᬢᭀᬲ᭄ᬫᬦᬶᬲ᭄ᬕᬮᬸᬗᬦ᭄᭞ ᬓᬸᬦᬶᬗᬦ᭄ᬗᬯᬶᬢ᭄ᬲᬓᬶᬂᬧᭂᬦᬫ᭄ᬧᬳᬦ᭄

Penapean jantos Manis Galungan, Kuningan ngawit saking Penampahan

ᬓᬸᬦᬶᬗᬦ᭄ᬚᬦ᭄ᬢᭀᬲ᭄ᬫᬦᬶᬲ᭄ᬓᬸᬦᬶᬗᬦ᭄᭞ ᬜᬾᬧᬶ᭞ ᬗᭂᬫ᭄ᬩᬓ᭄ᬕᭂᬦᬶ᭞ ᬢᬸᬫ᭄ᬧᭂᬓ᭄᭞ ᬅᬗ᭄ᬕᬭ

Kuningan jantos Manis Kuningan, Nyepi, Ngembak Geni, Tumpek, Anggara

ᬓᬲᬶᬄᬧ᭄ᬭᬂᬩᬓᬢ᭄᭞ ᬅᬗ᭄ᬕᬭᬓᬲᬶᬄᬚᬸᬮᬸᬂᬯᬗᬶ᭞ ᬩᬸᬤᬯᬕᬾᬓ᭄ᬮᬯᬸ᭞ ᬩᬸᬤ

Kasih Prangbakat, Anggara Kasih Julungwangi, Buda Wage Klawu, Buda

ᬓ᭄ᬮᬶᬯᭀᬦ᭄ᬧᬳᬂ᭞ ᬉᬮᬶᬳᬦ᭄᭞ ᬲᭀᬫᬧᬫᬘᭂᬓᬦ᭄ᬅᬕᬸᬂ᭞ ᬲᬭᬲ᭄ᬯᬢᬶ᭞

Kliwon Pahang/Pegatwakan, Ulihan, Soma Pamacekan Agung, Saraswati,

Pagarwesi, Piodalan Kahyangan Tiga lan Kahyangan Desa, Melasti

᭒᭗᭞ ᬇᬦ᭄ᬤᬶᬓ᭄ᬧᬓᬶᬗ᭄ᬲᬦ᭄ᬮᬬᭀᬦ᭄ᬭᬶᬂᬲᬾᬢ᭄ᬭᬮᬸᬯᬶᬭᬾ᭞

(2) Indik Pakingsan Layon ring setra luire:

ᬳ᭞ ᬧ᭄ᬭᬤᬾᬯᬾᬦ᭄ᬢᬾᬦ᭄ᬓ᭄ᬭᬫᬤᬾᬲᬲᬾᬤᬲᬂᬓᬦᬶᬂᬲᬸᬂᬓᬦ᭄ᬗᬮᬄᬮᬄ᭞ᬓᬧᬾᬦ᭄ᬤᬾᬫ᭄ᬲᬤᬶᬦᬦᬶᬂ

ha. Prade wenten krama desa seda sangkaning sungkan ngalahlah, kapendem sadinaning

ᬲᬾᬤ᭞

seda

ᬦ᭞ ᬬᬦ᭄ᬅᬦᬓ᭄ᬅᬮᬶᬢ᭄ᬲᬾᬤᬤᬸᬭᬸᬂᬓᬾᬧᬸᬲ᭄ᬯᭀᬤᬾᬮ᭄᭞ᬧᬢᬸᬢ᭄ᬓᬧᬾᬦ᭄ᬤᬾᬫ᭄ᬲᬤᬶᬦᬦᬶᬂᬲᬾᬤ᭞ᬫᬦᬸᬢ᭄

na. Yan anak alit seda durung kepus wodel, patut kapendem sadinaning seda, manut

ᬤ᭄ᬭᬾᬱ᭄ᬝ᭞

dresta

ᬘ᭞ ᬬᬦ᭄ᬯᬾᬦ᭄ᬢᬾᬦ᭄ᬓᬭᬸᬭᭀᬦ᭄ᬧᬢᬸᬢ᭄ᬓᬧᬾᬦ᭄ᬤᬾᬫ᭄ᬭᬶᬂᬲᬾᬢ᭄ᬭ᭞ᬫᬦᬸᬢ᭄ᬤ᭄ᬭᬾᬱ᭄ᬝ᭞

ca. Yan wenten karuron patut kapendem ring setra, manut dresta

ᬭ᭞ ᬧ᭄ᬭᬤᬾᬯᬾᬦ᭄ᬢᬾᬦ᭄ᬓ᭄ᬭᬫᬤᬾᬲᬲᬂᬓᬦᬶᬂᬓᬮᬭᬦ᭄᭞ᬓᬢᬶᬩᬾᬦ᭄ᬩᬬᬲᬦᬾᬗᬯᬶᬦᬂ

ra. Prade wenten Krama Desa sangkaning kalaran/ katiben baya sane ngawinang

ᬧᬲᬄᬜᬩᬩᬕᬶᬬᬦ᭄ᬅᬗ᭄ᬕᬲᬭᬶᬭᬦ᭄ᬇᬧᬸᬦ᭄᭞ᬧᬢᬸᬢ᭄ᬓᬧᬾᬦ᭄ᬤᬾᬫ᭄ᬭᬶᬂᬲᬾᬢ᭄ᬭᬦᬸᬚᬸᬕᬮᬄ

pasahnya babagian angga sariran ipun, patut kapendem ring setra nuju galah

ᬲᬦ᭄ᬤ᭄ᬬᬓᬮ᭞

sandyakala.

᭒᭘᭞ ᬧᬫᬃᬕᬶᬦ᭄ᬧᬓᬶᬗ᭄ᬲᬦ᭄ᬧᬢᬸᬢ᭄ᬫᬧᬾᬦ᭄ᬤᬾᬫ᭄ᬲᬤᬶᬦᬦᬶᬂᬲᬾᬤᬉᬢᬯᬶᬬᬦ᭄ᬧ᭄ᬭᬤᬾᬯᬾᬦ᭄ᬢᬾᬦ᭄ᬧᬓᭀᬩᬾᬢ᭄

(3) Pamargin pakingsan patut mapendem sadinaning seda utawi yan prade wenten pakobet

ᬓᬂᬓᬢ᭄ᬲᬾᬲᬸᬯᬾᬦ᭄ᬜᬭᬳᬶᬦᬩᬾᬦ᭄ᬚᬗ᭄ᬗᬾᬢᬦ᭄ᬫᬮᬭᬧᬦ᭄ᬅᬦ᭄ᬢᬸᬓ᭄ᬉᬧᬓᬭᬉᬧᬘᬭ᭞ᬲᬚᬾᬭᭀᬦᬶᬂ

kangkat sesuwennya rahina benjangne tan malarapan antuk upakara upacara, sajeroning

ᬧᬫᬃᬕᬶᬧᬓᬶᬗ᭄ᬲᬦ᭄ᬓᬮᬦᬶᬂᬲᬦ᭄ᬤ᭄ᬬᬓᬮ᭞

pamargi pakingsan kalaning sandyakala.

᭔᭞ ᬯᬸᬲᬦ᭄ᬗᬫᬃᬕᬶᬬᬂᬉᬧᬘᬭᬉᬧᬓᬭᬧᬶᬢ᭄ᬭᬬᬤ᭄ᬜᬧᬢᬸᬢ᭄ᬗᬯᬾᬦ᭄ᬢᬾᬦᬂᬧᬗ᭄ᬭᬾᬩᬸᬯᬦ᭄ᬭᬶᬂ

(4) Wusan ngamargiang upacara upakara Pitra Yadnya patut ngawentenang pangrebuan ring

ᬧ᭄ᬭᬳ᭄ᬬᬗᬦ᭄ᬤᬾᬰᬅᬤᬢ᭄᭞

Prahyangan Desa Adat.

ᬧᬯᭀᬲ᭄ ᭒᭒᭞

Pawos 22

ᬤᬸᬤᭀᬦᬦ᭄ᬧᬫᬃᬕᬶᬦ᭄ᬧᬶᬢ᭄ᬭᬬᬤ᭄ᬜ᭝

Dudonan pamargin pitra yadnya:

ᬳ᭞ ᬧᬗᬸᬧᬓᬭᬲᬂᬓᬮᬬᬸᬲᬾᬓᬭᬦ᭄᭝

ha. Pangupakara sang kalayusekaran:

᭑᭞ ᬅᬦ᭄ᬢᬸᬓ᭄ᬫᬾᬦ᭄ᬤᬾᬫ᭄ᬫᬾᬓᬶᬂᬲᬦ᭄ᬭᬶᬂᬇᬩᬸᬧᬃᬢᬶᬯᬶ᭞ᬲᬾᬢ᭄ᬭ᭞ᬗᬾᬲᬾᬂᬉᬢᬯᬶᬫᬓᬶᬦ᭄ᬲᬦ᭄ᬭᬶᬂ

1) Antuk mendem mekingsan ring Ibu Pertiwi (setra), Ngeseng utawi makinsan ring

ᬕᬾᬦᬶ᭞ᬫ᭄ᬭᬚᬧᬢᬶ᭞ᬫᬾᬓᬶᬂᬲᬦ᭄ᬭᬶᬂᬚᬩᬢᬾᬗᬄᬧᬸᬭᬤᬮᬾᬫ᭄᭞ᬲᬶᬦᬫ᭄ᬩᬶᬦᬸᬧ᭄ᬢᬸᬧᬂ

Geni (Mrajapati), Mekingsan ring Jaba Tengah Pura Dalem, sinambi nuptupang

ᬧ᭄ᬭᬩᬾᬬ᭞

prabeya.

᭒᭞ ᬅᬢᬶᬯᬢᬶᬯ᭞ᬉᬧᬓᬭᬧᬗᬩᬾᬦᬦ᭄ᬉᬢᬯᬶᬧᬮᬾᬩᭀᬦ᭄᭞

2) Atiwa-tiwa (upakara Pangabenan utawi Palebon)

ᬦ᭞ ᬉᬧᬓᬭᬉᬧᬘᬭᬧᬶᬢ᭄ᬭᬬᬤ᭄ᬜᬭᬶᬯᬸᬲᬦ᭄ᬓᬅᬩᬾᬦᬂᬢᬸᬃᬲᬫ᭄ᬧᬸᬦ᭄ᬜᬾᬓᬄᬉᬢᬯᬶᬗᬾᬭᭀᬭᬲ᭄

na. Upakara upacara Pitra Yadnya ri wusan kaabenang tur sampun nyekah utawi ngeroras

᭞ᬫᬫᬸᬓᬸᬃ᭞ᬫᬧᬦᬾᬭᬸᬲ᭄ᬯᬯᬸᬓᬮᬶᬂᬕᬶᬳᬂᬤᬾᬯᬧᬶᬢᬭᬭᬶᬂᬫᬭᬚᬦ᭄᭞

(Mamukur), mapanerus wawu kalinggihang Dewa Pitara ring marajan.

ca. Sajeroning abanjaran yén wénten pacang mendem sawa lintangan ring adiri arahina

ring sétrane nunggal, patut sané pinih tampekan ring genah sétra punika rihinan

kemargiang.

ra. Sajeroning arahina ring abanjaran, pradé wénten mendem sawa, séwos wénten

pangabénan, patut ilén sawané kamargiang riinan, salanturné wau ngilénang

Pengabenan.

ka. Jadma padem salah pati, ngulah pati, sawané sadurung kapendem dados ngranjing ke

pakubon wenang ketebusin ring genah padem, catus pata lan cangkem setra.

da. Pradé wénten lina, rikala piodalan ring Kahyangan Désa, patut masadok tur patut

ngrereh galah mamargi mendem rikala sandikala tan dados nganggen pangageng

suara utawi manut pemargi sane kepaica saking Kelian Desa Adat.

ta. Pamargin pamendeman utawi palebonan mangda nganutin sastra agama lan dresta

sa. Yaning wénten jadma padem ring karang paumahan wiadin tegal miwah carik anak lian, genahé punika patut kapryascita antuk sang madruwé sawa nganutin pituduh Prajuru Désa Adat.

wa. Yaning wénten jadma tios adat Tukadsumaga, nanging nenten me Desa Adat Tukadsumaga, nganggen setra adat Tukadsumaga kekeniin prabeya Rp. 1.500.000 (ayuta limang atus tali rupiah)

la. Yaning wénten wargi Dinas Tukadsumaga, nanging nenten MeDesa Adat Tukadsumaga, rikala pacang nganggen setra kekeniin prabeya Rp. 1.000.000 (ayuta rupiah)

ma. Yaning wénten Pengabenan kinembulan, pemilet tios ring wargi Adat Tukadsumaga, kekeniin penanjung batu Rp. 300.000 (telung atus tali rupiah). Ngelungah, Ngelangkir, Ngerapuh kekeniin penanjung batu Rp. 100.000 (satus tali rupiah).

ᬧᬯᭀᬲ᭄ ᭒᭓

Pawos 23

᭑᭞ ᬫᬸᬗ᭄ᬕᬸᬯᬶᬂᬓᬘᬸᬦ᭄ᬢᬓᬦ᭄ᬭᬶᬂᬤᬾᬰᬅᬤᬢ᭄ᬯᭂᬦ᭄ᬢᭂᬦ᭄ᬲᬚ᭄ᬭᭀᬦᬶᬂᬢᬸᬂᬕᬮᬦ᭄ᬫ᭄ᬭᬚᬦ᭄ᬓᬤᬶᬭᬶᬂ ᬲᭀᬃ᭟

(1) Mungguwing kacuntakan ring Desa Adat wenten sajroning tunggalan mrajan kadi ring sor :

ᬳ᭞ ᬘᬸᬦ᭄ᬢᬓᬓᬮᬬᬸᬲᬾᬓᬭᬦ᭄ᬫᬧᭂᬦ᭄ᬤᭂᬫ᭄ᬓᬩᬵᬑᬲ᭄ᬧᬸᬧᬸᬢ᭄᭞ᬲᭂᬲᬫ᭄ᬧᬸᬦ᭄ᬗᭂᬫᬃᬕᬶᬬᬂᬉᬧᬘᬭ ᬧᭂᬗᭂᬭᭀᬭᬲᬦ᭄᭞ᬫᭂᬧ᭄ᬭᬬᬲ᭄ᬘᬶᬢ᭞

ha. Cuntaka kalayusekaran mapendem kabaos puput, sesampun ngemargiang upacara Pangerorasan/ Meprayascita.

ᬦ᭞ ᬘᬸᬦ᭄ᬢᬓᬫᬕᭂᬲᭂᬂᬫᬧ᭄ᬭᬩᭂᬬ᭞ᬯᬦ᭄ᬢᬄᬅᬭᬳᬶᬦ᭞

na. Cuntaka mageseng maprabeya, wantah arahina.

ᬘ᭞ ᬘᬸᬦ᭄ᬢᬓᬧᬗᬩᭂᬦᬦ᭄ᬗᬯᬶᬢ᭄ᬲᬓᭂᬂᬗ᭄ᬭᬦ᭄ᬘᬂᬓᬃᬬ᭞ᬦᭂᬕᭂᬫ᭄ᬤᭂᬯᬲ᭞ᬚᬦ᭄ᬢᭀᬲ᭄ᬲᬯᬸᬲᬦ᭄ ᬧᬗᬸᬢᬗᬦ᭄᭞ᬭᬶᬯᬸᬲ᭄ᬜᬤ᭄ᬜᬦ᭄ᬦᬶᬬᬫᬧᭂᬧᭂᬕᬢ᭄᭞ᬗᬩᬾᬦ᭄ᬢᬦ᭄ᬧᬲᬯᬘᬸᬦ᭄ᬢᬓᬦᬶᬬ ᬗᬯᬶᬢ᭄ᬲᬓᬶᬂᬗᬸᬮᬧᬶᬦ᭄ᬭᬳᬸᬄᬭᬶᬯᬸᬲ᭄ᬬᬤ᭄ᬜᬦᬶᬬ᭞ᬫᬧᭂᬧᭂᬕᬢ᭄᭞

ca. Cuntaka Pangabenan ngawit sakeng ngrancang karya (negem dewasa) jantos sawusan pangutangan (riwus Nyadnyannia Mapepegat). Ngabén tanpa sawa cuntakania ngawit saking ngulapin rauh riwus yadnyania (Mapepegat)

ᬭ᭞ ᬢᬦ᭄ᬓᬳᬦᬦ᭄ᬘᬸᬦ᭄ᬢᬓᬮᬸᬯᬶᬃᬏ᭞ᬲᬂᬲᬸᬮᬶᬗ᭄ᬕᬶᬄ᭞ᬧᬫᬗ᭄ᬓᬸᬫᬦᬸᬢ᭄ᬧᬯᭀᬲ᭄ ᭑᭒ ᬯᬶᬯᬶᬢᬶ ᭞᭑᭞ ᬅᬓ᭄ᬱᬭ ᬭ᭞

ra. Tan kahanan cuntaka luire : Sang Sulinggih, Pamangku manut Pawos 12 wiwiti (1) aksara ra.

ᬓ᭞ ᬢᬢᬢᬶᬢᬶᬜᬸᬮᬸᬭᬂᬓᬘᬸᬦ᭄ᬢᬓᬦ᭄᭞ᬫᬦᬸᬢ᭄ᬓᭂᬘᬧ᭄ᬲᬲ᭄ᬢ᭄ᬭᬅᬕᬫ᭞ᬓᬦᬸᬢᬂᬭᬶᬂᬤ᭄ᬭᭂᬲ᭄ᬢᬲᬦᬾ

ka. Tata titi nyulurang kacuntakan, manut kecap Sastra Agama, kanutang ring dresta sané

ᬓᬲᬸᬂᬓᭂᬫᬶᬦ᭄ᬲᬚᭂᬭᭀᬦᬶᬂᬧᬭᬭᭂᬫ᭄᭟

kasungkemin sajeroning Pararem

ᬤ᭟ ᬲᬶᬦᬮᬶᬄᬢᬸᬗ᭄ᬕᬶᬮ᭄ᬓ᭄ᬭᬫᬲᬦᬾᬓᬳᬦᬦ᭄ᬘᬸᬦ᭄ᬢᬓ᭞ᬬᬦ᭄ᬤᬸᬭᬸᬂᬩᬸᬦ᭄ᬢᬲ᭄᭞ᬢᬦ᭄ᬓᬮᬸᬕ᭄ᬭᬜᬭᬸᬩᬶᬦ᭄

da. Sinalih tunggil krama sané kahanan cuntaka, yan durung buntas, tan kalugra nyarubin

ᬕᭂᬦᬄᬲᬸᬘᬶᬤ᭄ᬭᬸᬯᬾᬦ᭄ᬤᬾᬲ᭞ᬫᬶᬯᬄᬤ᭄ᬭᬸᬯᬾᬦ᭄ᬲᭀᬯᬂᬲᭀᬯᬂᬓ᭄ᬭᬫ᭟

genah suci druén désa, miwah druén soang-soang krama.

ᬢ᭟ ᬲᬂᬫᬫᬸᬭᬸᬕ᭄ᬧᬢᬸᬢ᭄ᬓᭂᬦᬶᬤᬾᬯᬤᬡ᭄ᬟᬫᬦᬸᬢ᭄ᬧᬭᬭᭂᬫ᭄᭟

ta. Sang mamurug patut keni déwa danda manut Pararem

᭒᭟ ᬲᬦᬾᬓᬲᬶᬦᬂᬕᭂᬄᬓᬘᬸᬦ᭄ᬢᬓᬦ᭄ᬲᭂᬓᬤᬶᬭᬶᬂᬲᭀᬃ

(2) Sané kasinanggeh kacuntakan sekadi ring sor :

ᬳ᭟ ᬘᬸᬦ᭄ᬢᬓᬳᬦ᭄ᬢᬸᬓ᭄ᬮᬶᬦ᭟

ha. Cuntaka antuk lina;

ᬦ᭟ ᬘᬸᬦ᭄ᬢᬓᬳᬦ᭄ᬢᬸᬓ᭄ᬗ᭄ᬭᬚᬲᬾᬯᬮ᭟

na. Cuntaka antuk ngraja séwala;

ᬘ᭟ ᬘᬸᬦ᭄ᬢᬓᬳᬦ᭄ᬢᬸᬓ᭄ᬗᭂᬫ᭄ᬩᬲᬂᬧᬸᬢ᭄ᬭ᭟

ca. Cuntaka antuk ngembasang putra;

ᬭ᭟ ᬘᬸᬦ᭄ᬢᬓᬳᬦ᭄ᬢᬸᬓ᭄ᬓ᭄ᬭᬸᬭᭀᬦ᭄᭟

ra. Cuntaka antuk kruron;

ᬓ᭟ ᬘᬸᬦ᭄ᬢᬓᬳᬦ᭄ᬢᬸᬓ᭄ᬧᬯᬶᬯᬳᬦ᭄᭟

ka. Cuntaka antuk pawiwahan;

ᬤ᭟ ᬘᬸᬦ᭄ᬢᬓᬳᬦ᭄ᬢᬸᬓ᭄ᬕᬫ᭄ᬬᬕᬫᬦ᭟

da. Cuntaka antuk gamia gamana;

ᬢ᭟ ᬘᬸᬦ᭄ᬢᬓᬳᬦ᭄ᬢᬸᬓ᭄ᬬᬾᬦᬶᬂᬯᬾᬦ᭄ᬢᭂᬦ᭄ᬳᬦᬓ᭄ᬇᬲ᭄ᬢ᭄ᬭᬶᬫᭀᬩᭀᬢ᭄ᬮᬦ᭄ᬗᭂᬫ᭄ᬩᬲᬂᬧᬸᬢ᭄ᬭᬲᬂᬓᬦᬶᬂ

ta. Cuntaka antuk yéning wénten anak istri mobot lan ngembasang putra sangkaning

ᬮᭀᬓᬶᬓᬲᬂᬕ᭄ᬭᬳᬦᬾᬦ᭄ᬢᬾᬦ᭄ᬓᬉᬧᬓᬭᬳᬶᬦ᭄ᬧᬩᬶᬬᬓᬳᭀᬦᬦ᭄ᬢᬸᬃᬧᬯᬶᬤᬶᬯᬶᬤᬦᬦ᭄᭞

lokika sanggraha nénten kaupakarain pabiakaonan tur pawidi widanan;

ᬲ᭞ ᬘᬸᬦ᭄ᬢᬓᬳᬦ᭄ᬢᬸᬓ᭄ᬫᬫᬶᬢ᭄ᬭᬗᬮᬂ᭞

sa. Cuntaka antuk mamitra ngalang

᭓᭞ ᬲᭂᬗ᭄ᬓᭂᬃᬘᬸᬦ᭄ᬢᬓᬫᬦᬸᬢ᭄ᬓᬯᬾᬦ᭄ᬢᭂᬦᬦ᭄ᬦᬶᬬ᭞ᬓᬲᬸᬮᬸᬭᬂᬲᭂᬓᬤᬶᬭᬶᬂᬲᭀᬃᬧᬸᬦᬶᬓᬶ᭞

(3) Sengker cuntaka manut kawéntenannia, kasulurang sekadi ring sor puniki:

ᬳ᭞ ᬘᬸᬦ᭄ᬢᬓᬳᬦ᭄ᬢᬸᬓ᭄ᬮᬶᬦᬓᬮᬬᬸᬲᭂᬓᬭᬦ᭄᭞ᬘᬸᬦ᭄ᬢᬓᬓᬦ᭄ᬢᭀᬲ᭄ᬫᬲᬲᭂᬧᬸᬄᬫᬦᬸᬢ᭄ᬤ᭄ᬭᭂᬲ᭄ᬢᬫᬶᬯᬄ

ha. Cuntaka antuk lina kalayusekaran ; cuntaka kantos masasepuh manut dresta miwah

ᬲᬲ᭄ᬢ᭄ᬭᬤ᭄ᬭᭂᬲ᭄ᬢ᭞

sastra dresta

ᬦ᭞ ᬘᬸᬦ᭄ᬢᬓᬳᬦ᭄ᬢᬸᬓ᭄ᬗ᭄ᬭᬚᬲᬾᬯᬮ᭞᭓᭞ᬢᬶᬕᬂ᭞ᬭᬳᬶᬦᬗᬯᬶᬢ᭄ᬲᬓᬶᬂᬗ᭄ᬭᬚᬲ᭄ᬯᬮᬉᬢᬯᬶ

na. Cuntaka antuk ngraja séwala; 3 (tigang) rahina ngawit saking ngraja swala utawi

ᬲᬮᬫᬾᬦᬶᬂᬗ᭄ᬭᬚᬲ᭄ᬯᬮ᭞

salaméning ngraja swala;

ᬘ᭞ ᬘᬸᬦ᭄ᬢᬓᬳᬦ᭄ᬢᬸᬓ᭄ᬗᭂᬫ᭄ᬩᬲᬂᬧᬸᬢ᭄ᬭ᭞᭔᭒᭞ᬭᬳᬶᬦ᭞ᬳᬩᬸᬮᬦ᭄ᬧᬶᬢᬸᬂᬤᬶᬦ᭞ᬗᬯᬶᬢ᭄ᬲᬓᬶᬂ

ca. Cuntaka antuk ngembasang putra; 42 rahina (abulan pitung dina) ngawit saking

ᬧᬸᬢ᭄ᬭᬦᬾᬳᭂᬫ᭄ᬩᬲ᭄᭞ᬉᬢᬯᬶᬗᬦ᭄ᬢᭀᬲ᭄ᬲᬫ᭄ᬧᬸᬦ᭄ᬓᬉᬧᬓᬭᬫᬓᬓᬫ᭄ᬩᬸᬳᬦ᭄ᬮᬦ᭄ᬫᬧ᭄ᬭᬬᬲ᭄ᬘᬶᬢ

putrané embas, utawi ngantos sampun kaupakara makakambuhan lan maprayascita

ᬫᬦᬸᬢ᭄ᬲᭂᬓᬤᬶᬳᬕᬫ᭞ᬮᬦᬂᬯᬶᬬᬤᬶᬦ᭄ᬳᬶᬲ᭄ᬢ᭄ᬭᬶ᭞

manut sekadi agama, lanang wiadin istri;

ᬭ᭞ ᬘᬸᬦ᭄ᬢᬓᬳᬦ᭄ᬢᬸᬓ᭄ᬓ᭄ᬭᬸᬭᭀᬦ᭄᭞ᬘᬸᬦ᭄ᬢᬓᬦᬶᬬ᭔᭒᭞ᬭᬳᬶᬦ᭞ᬳᬩᬸᬮᬦ᭄ᬧᬶᬢᬸᬂᬤᬶᬦ᭞ᬗᬯᬶᬢ᭄ᬲᬓᬶᬂᬓ᭄ᬭᬸᬭᭀᬦ᭄

ra. Cuntaka antuk kruron; cuntakania 42 rahina (abulan pitung dina) ngawit saking kruron

ᬗᬦ᭄ᬢᭀᬲ᭄ᬓᬢᬶᬯᬓᬶᬦ᭄ᬢᬶᬃᬢᬧᬫ᭄ᬭᬬᬲ᭄ᬘᬶᬢ᭞

ngantos katiwakin tirta pamrayascita;

ka. Cuntaka antuk pawiwahan ; cuntakania ngantos sasampuné maupakara makala-kalan;

da. Cuntaka antuk gamia gamana; cuntakania ngantos sasampuné kapalasang/masepihan

lan sampun kawéntenang pamrayascita raga lan sampun kawéntenang pamrayascita

Désa Adat miwah Kahyangan;

ta. Cuntaka antuk yéning wénten anak istri mobot lan ngembasang putra sangkaning

lokika sanggraha nénten kaupakarain pabiakaonan tur pawidi widanan; cuntakanya

ngantos kawéntenang upakara/upacara Pabyakawonan.

sa. Anak istri ngembasang putra malantaran lokika sanggraha, kandugi nénten katiwakin

upakara/upacara pabiakaonan, miwah widhi widana, cuntakannia ngantos wénten

meras anaké alit, karuntutin antuk upakara/upacara manut kecap sastra agama;

wa. Cuntaka antuk mamitra ngalang, cuntakannya ngantos kawéntenang upakara/upacara

pabiakaonan pamrayascita;

la. Salah timpal, cuntakannya kapuputang manut kecap sastra Agama Hindu lan dresta/adat;

Pawos 24

(1) Atiwa-atiwa (Pangabenan) kalaksanayang antuk :

ha. Nyawa Resi (Nyastra Geni) santukan tan ngahgah gagumuk, utawi sawa tan kakeniang.

na. Sawa Prateka.

ca. Wedana.

(2) Panamaya Pangabenan wenten 3 (tigang) pawos :

ha. Ngaben ngamasa sajroning sameton dadya.

na. Ngaben sane kelaksanayang olih Desa Adat sanistannya nyabran 5 (lima) warsa

ca. Ngaben dadakan/patgatakala, manut Pararem

(3) Pangabenan kabawos ; ngawit sakeng mungkah utawi seda, ngeseng jantos pangiriman utawi nganyut, ngulapin , mekingsan ring Prajapati utawi Ngampig ring madyaning Pura Dalem sane maben, sakewanten during nyekah.

(4) Yaning Pengabenan Ngelanus jantos puput kelanturang antuk Meajar-ajar lan Mapaingkup ring Merajan.

Kaping 4

Manusa Yadnya

Pawos 25

(1) Manusa Yadnya inggih punika upacara dharmaning manusa ngawit saking patemon kama petak kalawan kama bang sajroning garbha ngantos kalayusekaran riwekas.

(2) Sang pacang ngemargiang upacara Manusa Yadnya sané mabuat, mangda masadok ring Prajuru Desa Adat.

᭓᭞ ᬉᬧᬘᬭᬓᬤᬶᬭᬶᬂᬳᬭᬾᬧ᭄ᬫᬶᬦᬓᬤᬶ᭞

(3) Upacara kadi ring harep minakadi :

ᬳ᭞ ᬫᬕᬾᬤᭀᬂᬕᬾᬤᭀᬗᬦ᭄᭞ᬕᬃᬪᬯᬾᬤᬦ᭞ᬤᬸᬓ᭄ᬧᬗᬾᬭᬾᬫ᭄ᬧᬶᬦᬶᬬᬦ᭄ᬇᬩᬶᬬᬂ᭟

ha. Magedong-gedongan (garbha wedana) duk Pangerempinian i biang

ᬦ᭞ ᬤᬸᬓ᭄ᬲᬂᬓᬫᬭᬾᬓ᭞ᬭᬭᬾᬫᬾᬤᬮ᭄᭟

na. Duk sang kama reka/ Rare medal

ᬘ᭞ ᬓᬾᬧᬸᬲ᭄ᬳᭀᬤᬾᬮ᭄᭞ᬧᬸᬗ᭄ᬲᬾᬤ᭄᭟

ca. Kepus odel /pungsed.

ᬭ᭞ ᬭᭀᬭᬲ᭄ᬭᬳᬶᬦ᭟

ra. Roras rahina.

ᬓ᭞ ᬢᬸᬢᬸᬕ᭄ᬓᬫ᭄ᬩᬸᬳᬦ᭄ ᭔᭒᭞ᬭᬳᬶᬦ᭞ᬅᬩᬸᬮᬦ᭄ᬧᬶᬢᬸᬂᬤᬶᬦ᭟

ka. Tutug kambuhan 42 rahina (abulan pitung dina).

ᬤ᭞ ᬦᬶᬕᬂᬲᬲᬶᬳᬶᬦ᭄᭞᭓᭞ᬩᬸᬮᬦᬦ᭄᭟

da. Nigang sasihin (3 bulanan)

ᬢ᭞ ᬧᬳᭀᬢᭀᬦᬦ᭄᭞ᬧᬯᬾᬢᬸᬯᬦ᭄᭞ᬳᭀᬢᭀᬦ᭄᭞ᬳᭀᬤᬮᬦ᭄᭞᭖᭞ᬩᬸᬮᬦ᭄᭟

ta. Paotonan/Pawetuan/oton/odalan (6 bulan)

ᬲ᭞ ᬢᬸᬢᬸᬕ᭄ᬓᬾᬮᬶᬄ᭞ᬗᬭᬚᬲᬾᬯᬮᬲᬦᬾᬯᬤᭀᬦ᭄᭞ᬗᬾᬭᬚᬲᬶᬗ᭞ᬗᬾᬫ᭄ᬩᬓᬶᬦ᭄ᬲᬦᬾᬮᬦᬂ᭟

sa. Tutug kelih (ngaraja sewala sane wadon, ngeraja singa (ngembakin sane lanang)

ᬯ᭞ ᬫᬢᬢᬄ᭞ᬫᬾᬧᬦ᭄ᬤᬾᬲ᭄᭞ᬫᬾᬲᬗᬶᬄ᭟

wa. Matatah / mepandes / mesangih

ᬮ᭞ ᬫᬯᬶᬯᬳ᭟

la. Mawiwaha.

ᬫ᭞ ᬫᬯᬶᬦ᭄ᬢᬾᬦ᭄᭟

ma. Mawinten.

᭔᭞ ᬳᬸᬧᬓᬭᬳᬸᬧᬘᬭᬳᬶᬦᬸᬘᬧ᭄᭞ᬓᭂᬫᬃᬕᬶᬬᬂᬫᬦᬸᬢ᭄ᬦᬶᬲ᭄ᬢᬫᬤ᭄ᬬ᭞ᬳᬸᬢ᭄ᬢᬫ᭞ᬢᬦ᭄ᬮᭂᬫ᭄ᬧᬲ᭄ᬭᬶᬂᬰᬲ᭄ᬢ᭄ᬭ

(4) Upakara upacara inucap, kemargiang manut Nista Madya, Uttama, tan lempas ring sastra

ᬳᬕᬫ᭞ᬲᬳᬘᬢᬸᬃᬤ᭄ᬭᭂᬲ᭄ᬢ᭞ᬫᬦᬸᬢ᭄ᬤᬾᬰᬳᬤᬢ᭄ᬢᬸᬓᬤ᭄ᬲᬸᬫᬕ᭟

Agama, saha Catur Dresta, manut Desa Adat Tukadsumaga.

ᬓᬧᬶᬂ ᭕᭞

Kaping 5

ᬪᬹᬢᬬᬚ᭄ᬜ᭞

Bhuta Yadnya

ᬧᬯᭀᬲ᭄ ᭒᭖᭞

Pawos 26

᭑᭞ ᬪᬹᬢᬬᬚ᭄ᬜᬳᬶᬗ᭄ᬕᬶᬄᬧᬸᬦᬶᬓᬳᬸᬧᬓᬭᬳᬸᬧᬘᬭᬧᬩ᭄ᬬᬓᬮᬭᬶᬂᬧᬃᬢᬶᬯᬶ᭞ᬓᬳ᭄ᬬᬗᬦ᭄᭞ᬘᬭᬸ᭞

(1) Bhuta Yadnya inggih punika upakara upacara Pabyakala ring Pertiwi, Kahyangan, Caru,

ᬮᬩᬵᬦ᭄ᬳᬘᬶ᭞ᬮᬦ᭄ᬧᬓᭂᬮᭂᬫ᭄ᬫᬶᬯᬄᬲᬦᬾᬲᬶᬬᭀᬲᬦ᭄᭞ᬲᬃᬯᬧ᭄ᬭᬡᬶ᭞ᬮᬦ᭄ᬳᬸᬧᬓᬭᬳᬸᬧᬘᬭᬩᬪᬹᬢᬦ᭄᭟

Labaan Aci, lan Pakelem miwah sane siosan , Sarwa Prani, lan upakara upacara babhutan.

᭒᭞ ᬳᬸᬧᬘᬭᬧᬩ᭄ᬬᬓᬮᬭᬶᬂᬲᬃᬯᬧ᭄ᬭᬡᬶᬮᬸᬯᬶᬭᬾᬄ

(2) Upacara Pabyakala ring Sarwa Prani luire :

ᬳ᭞ ᬭᬶᬂᬲᬃᬯᬢᬸᬫᬸᬯᬸᬄᬭᬶᬓᬮᬢᬸᬫ᭄ᬧᬾᬓ᭄ᬧᬗᬢᬕ᭄᭞ᬲᬦᬶᬰ᭄ᬘᬭᬓ᭄ᬮᬶᬯᭀᬦ᭄ᬯᬭᬶᬕ᭞

ha. Ring Sarwa Tumuwuh rikala Tumpek Pangatag (Saniscara Kliwon Wariga).

ᬦ᭞ ᬭᬶᬂᬲᬃᬯᬳᬶᬗᭀᬦ᭄ᬳᬶᬗᭀᬦ᭄ᬭᬶᬓᬮᬢᬸᬫ᭄ᬧᬾᬓ᭄ᬓᬦ᭄ᬤᬂ᭞

na. Ring Sarwa Ingon-ingon rikala Tumpek Kandang

ᬘ᭞ ᬫᬶᬭᬓ᭄ᬫᬗ᭄ᬕᬸᬄ᭞

ca. Mirak Mangguh.

ᬭ᭞ ᬳᬸᬧᬘᬭᬧᬓᬮᬓᬮᬫᬦᬸᬢ᭄ᬓᬯᬶᬕᬸᬦᬦ᭄᭞ᬓᬩᬵᬳᭀᬲ᭄ᬧᬩ᭄ᬬᬓᬮ᭞

ra. Upacara Pakala-kala manut kawigunan, kabaos Pabyakala.

᭓᭞ ᬉᬧᬘᬭᬧᬩ᭄ᬬᬓᬮᬭᬶᬂᬧ᭄ᬭᬾᬢᬶᬯᬶ᭞ᬓᬳ᭄ᬬᬗᬦ᭄᭞ᬮᬦ᭄ᬩᬪᬸᬢᬦ᭄᭞ᬓᬯᬲ᭄ᬢᬦᬶᬦ᭄ᬫᬘᬭᬸ᭟

(3) Upacara Pabyakala ring Pretiwi, Kahyangan, lan Babhutan, kawastanin Macaru.

᭔᭞ ᬧᬘᬭᬸᬯᬦ᭄ᬇᬦᬸᬘᬧ᭄ᬭᬶᬂᬳᬭᬾᬧ᭄᭞ᬫᬦᬸᬢ᭄ᬦᬶᬲ᭄ᬢ᭞ᬫᬥ᭄ᬬ᭞ᬉᬢ᭄ᬢᬫᬓᬾᬫᬭ᭄ᬕᬶᬬᬂᬫᬦᬸᬢ᭄ᬓᬯᬶᬕᬸᬦᬦ᭄
ᬓᬤᬶᬭᬶᬂᬲᭀᬃ᭄

(4) Pacaruan inucap ring harep, manut Nista, Madhya, Uttama kemargiang manut kawigunan

kadi ring sor :

ᬳ᭞ ᬏᬓᬲᬢ᭟

ha. Eka Sata.

ᬦ᭞ ᬧᬜ᭄ᬘᬲᬢ᭟

na. Panca Sata.

ᬘ᭞ ᬧᬜ᭄ᬘᬲᬦᬓ᭄᭟

ca. Panca Sanak.

ᬭ᭞ ᬭᬾᬲᬶᬖᬦ᭟

ra. Resi Ghana.

ᬓ᭞ ᬧᬜ᭄ᬘᬓᬾᬮᬸᬤ᭄᭟

ka. Panca Kelud.

ᬤ᭞ ᬧᬩᬮᬶᬓ᭄ᬲᬸᬫ᭄ᬧᬄ᭟

da. Pabalik Sumpah

ᬢ᭞ ᬢᬯᬸᬭ᭄ᬅᬕᬸᬂᬓᬲᬗ᭞ᬫᬮᬩᬸᬄᬕᬾᬦ᭄ᬢᬸᬄ᭟

ta. Tawur Agung Kasanga /Malabuh Gentuh.

᭕᭞ ᬧᬘᬭᬸᬯᬦ᭄ᬇᬦᬸᬘᬧ᭄ᬓᬾᬫᬭ᭄ᬕᬶᬬᬂᬫᬦᬸᬢ᭄ᬓᬯᬶᬕᬸᬦᬦ᭄᭞

(5) Pacaruan inucap kemargiang manut kawigunan :

ᬳ᭞ ᬫᬲᬳᬶᬩᬦ᭄ᬉᬢᬯᬶᬬᬚ᭄ᬜ ᬲᬾᬲᬜᬩ᭄ᬭᬦ᭄ᬯᬸᬲᬦ᭄ᬗ᭄ᬭᬢᬾᬂ᭟

ha. Masaiban utawi Yadnya Sesa nyabran wusan ngrateng.

na. Masapuh-sapuh rikala pacang Pujawali ring Pura.

(6) Krama Désa Adat patut sareng nyanggra pamargin bhuta yadnya marep ring kabuatan Désa Adat Tukadsumaga

(7) Krama Banjar patut sareng nyanggra yan wénten sinalih tunggil krama sané nglaksanayang upacara Bhuta Yadnya sané mabuat

(8) Sang pacang kemargiang upacara Bhuta Yadnya sané mabuat, mangda masadok ring Prajuru

Pawos 27

(1) Nangken ngawarsa rikala Tilem Kasanga kawentenang Tawur Kasanga kamargiang manut dresta, ketah kabawos Ngrupuk maka cihna pacang mapag/nyangra rahina Panyepian (Isaka Warsa Anyar / Tahun Baru Saka) benjangne.

(2) Indik pamargin Pamelastian utawi Makiyis, kasulurang manut Pararem

(3) Catur Brata Panyepian sane kamargiang antuk Krama Desa Adat :

ha. Amati Geni, tan kengin maapi-api.

na. Amati Karya, tan kengin ngambil karya.

ca. Amati Lelanguan, tan kengin maoneng-onengan, masuara ghora lan sapanunggalanya.

ra. Amati Lelungan, tan kengin lunga ngaliwatin pakarangan pumahan, sejabaning polih pamatut, saking Kelian Desa Adat utawi sang ngawiwenang.

(4) Babratan inucap kamargiang sakeng semeng dauh 6 (nem) ngantos dauh 6 (nem) benjang semeng, raris kasuarayang kulkul utawi ketungan, maka cihna Pangembak Geni.

(5) Mangda pamargin Catur Brata Panyepian punika trepti, patut katilikin olih Tatelik Désa sané kawastanin Pacalang Désa Adat.

(6) Sang mamurug kecap ring ajeng, keni pamidanda manut Pararem Banjar (Tempekan) sowang-sowang kamargiang antuk Tatelik Desa (Pacalang Desa Adat).

᭗᭟ ᬭᬶᬯᬸᬲ᭄ᬭᬳᬶᬦᬜᬾᬧᬶ᭞ᬩᭂᬦ᭄ᬚᬂᬗ᭄ᬦᬾ᭞ᬫᬓᬘᬶᬳ᭄ᬦᬧᬗᬯᬶᬢ᭄ᬇᬰᬓᬯᬃᬲ᭞ᬓᭂᬗᬶᬦ᭄

(7) Riwus rahina Nyepi (benjangne) maka cihna pangawit Icaka Warsa, kengin

ᬗᬯᭂᬦ᭄ᬢᭂᬦᬂᬥᬃᬫᬰᬵᬦ᭄ᬢᬶᬳᬶᬗ᭄ᬕ᭄ᬬᬦ᭄ᬲᭀᬯᬂᬲᭀᬯᬂᬓ᭄ᬭᬫᬤᬾᬲᬅᬤᬢ᭄ᬦᭀᬤ᭄ᬬ

ngawentenang Dharma Shanti inggyan sowang-sowang Krama Desa Adat nodia

ᬲᭂᬫᭂᬢᭀᬦ᭄᭟

semeton.

ᬲᬃᬕᬄ ᭕

SARGAH V

ᬲᬸᬓ᭄ᬭᬾᬢᬢᬢᬧᬯᭀᬗᬦ᭄ᬤᬾᬲᬅᬤᬢ᭄

SUKRETA TATA PAWONGAN DESA ADAT

ᬧᬮᬾᬢ᭄ ᭑

Palet 1

ᬳᬶᬦ᭄ᬤᬶᬓ᭄ᬧᬯᭀᬗᬦ᭄ᬤᬾᬲᬅᬤᬢ᭄

Indik Pawongan Desa Adat

ᬓᬧᬶᬂ ᭑

Kaping 1

ᬓ᭄ᬭᬫ

Krama

ᬧᬯᭀᬲ᭄ ᭒᭘

Pawos 28

ᬲᬦᬾᬓᬾᬩᬵᭀᬲ᭄ᬓ᭄ᬭᬫᬤᬾᬲᬅᬤᬢ᭄ᬢᬸᬓᬤ᭄ᬲᬸᬫᬕᬳᬶᬗ᭄ᬕᬶᬄᬧᬸᬦᬶᬓ᭞

Sane kebaos Krama Desa Adat Tukadsumaga inggih punika :

ᬳ᭟ ᬲᬳᬦᬦᬶᬂᬲᬂᬚᬾᬦᬾᬓ᭄ᬫᬧᬉᬫᬳᬦ᭄ᬭᬶᬂᬯᬾᬯᬶᬤᬗᬦ᭄ᬤᬾᬲᬅᬤᬢ᭄ᬢᬸᬓᬤ᭄ᬲᬸᬫᬕ᭞

ha. Sahananing sang jenek mapaumahan ring wewidangan Désa Adat Tukadsumaga,

ᬲᬫ᭄ᬧᬸᬦ᭄ᬢᬾᬤᬸᬦ᭄ᬫᬩᬜ᭄ᬚᬭᬅᬤᬢ᭄᭞ᬫᬶᬧᬶᬮ᭄᭞ᬓᬲᬸᬭᬢ᭄ᬮᬦ᭄ᬲᬭᬾᬂᬜᬸᬗ᭄ᬓᬾᬫᬶᬦ᭄ᬓᬳ᭄ᬬᬗᬦ᭄ᬢᬶᬕ

sampun tedun mabanjar adat , mipil/kasurat lan sareng nyungkemin Kahyangan Tiga

ᬤᬾᬲᬅᬤᬢ᭄ᬢᬸᬓᬤ᭄ᬲᬸᬫᬕ᭞ᬲᬶᬦᬗ᭄ᬕᬾᬄᬓ᭄ᬭᬫᬭᬚᬾᬕ᭄ᬤᬾᬲᬅᬤᬢ᭄ᬢᬸᬓᬤ᭄ᬲᬸᬫᬕ᭟

Désa Adat Tukadsumaga , sinanggeh Krama rajeg Désa Adat Tukadsumaga.

ᬦ᭞ ᬓᬸᬮᬯᬃᬕᬫᬕᬫᬳᬶᬦ᭄ᬤᬸᬯᬶᬯᬶᬢᬾᬯᬃᬕᬤᬾᬲᬢᬶᬬᭀᬲ᭄᭞ᬚᭂᬦᭂᬓ᭄ᬭᬶᬂᬤᬾᬲᬳᬤᬢ᭄

na. Kulawarga Magama Hindu wiwite warga desa tios, jenek ring Desa Adat

ᬢᬸᬓᬤ᭄ᬲᬸᬫᬕᬫᬲᬸᬯᬾᬢᬶᬕᬂᬲᬲᬶᬄᬧᬢᬸᬢ᭄ᬗ᭄ᬭᬜ᭄ᬚᬶᬂᬤᬤᭀᬲ᭄ᬓ᭄ᬭᬫᬤᬾᬲᬳᬤᬢ᭄

Tukadsumaga masuwe tigang sasih patut ngranjing dados Krama Desa Adat

ᬢᬸᬓᬤ᭄ᬲᬸᬫᬕ᭞ᬫᬶᬦᬓᬤᬶ᭝

Tukadsumaga, minakadi :

᭑᭞ ᬲᬦᬾᬲᬫ᭄ᬧᬸᬦ᭄ᬫᬤ᭄ᬯᬾᬧᬓᬭᬗᬦ᭄ᬤᬾᬲᬳᬤᬢ᭄᭟

1) Sane sampun madwe pakarangan Desa Adat.

᭒᭞ ᬓ᭄ᬭᬫᬲᬦᬾᬢᬦ᭄ᬫᬤ᭄ᬯᬾᬢᭂᬕᬓ᭄ᬓᬭᬂᬧᬉᬫᬳᬦ᭄ᬓᭂᬦᬶᬧᬦᬜ᭄ᬚᬸᬂᬩᬢᬸ᭟

2) Krama sane tan madwe tegak karang paumahan keni pananjung batu.

ᬘ᭞ ᬓ᭄ᬭᬫᬢᬫᬶᬬᬸᬇᬗ᭄ᬕᬶᬄᬧᬸᬦᬶᬓᬓ᭄ᬭᬫᬲᬦᬾᬫᬕᬫᬳᬶᬦ᭄ᬤᬸᬲᬦᬾᬢᬾᬦ᭄ᬫᬶᬧᬶᬮ᭄᭞ᬓᬲᬸᬭᬢ᭄

ca. Krama Tamiu inggih punika Krama sane Magama Hindu sane ten mipil/ kasurat

ᬯᬦ᭄ᬢᬄᬲᬭᭂᬂᬜᬸᬗ᭄ᬓᭂᬫᬶᬦ᭄ᬭᬶᬂᬧᬯᭀᬗᬦ᭄ᬮᬦ᭄ᬧᬮᭂᬫᬳᬦ᭄ᬓᭂᬯᬦ᭄ᬢᭂᬦ᭄᭞ᬲᬦᬾ

wantah sareng nyungkemin ring Pawongan lan Palemahan kewanten, sane

ᬓᬲᬸᬮᬸᬭᬂᬫᬦᬸᬢ᭄ᬧᬭᬭᭂᬫ᭄ᬭᬶᬂᬤᬾᬲᬳᬤᬢ᭄ᬢᬸᬓᬤ᭄ᬲᬸᬫᬕ᭟

kasulurang manut Pararem ring Desa Adat Tukadsumaga

ᬭ᭞ ᬢᬫᬶᬬᬸᬇᬗ᭄ᬕᬶᬄᬧᬸᬦᬶᬓᬓ᭄ᬭᬫᬮᬶᬬᬦᬦ᭄ᬭᬶᬂᬫᬕᬫᬳᬶᬦ᭄ᬤᬸᬲᬦᬾᬯᭂᬦ᭄ᬢᭂᬦ᭄ᬭᬶᬂᬯᬯᬶᬤᬗᬦ᭄

ra. Tamiu inggih punika krama lianan ring Magama Hindu sane wenten ring wawidangan

ᬤᬾᬲᬳᬤᬢ᭄ᬢᬸᬓᬤ᭄ᬲᬸᬫᬕᬲᬦᬾᬢᬦ᭄ᬚᭂᬦᭂᬓ᭄ᬉᬢᬯᬶᬲᬦᬾᬚᭂᬦᭂᬓ᭄ᬫᬕᭂᬦᬄᬢᬸᬃᬓᬲᬸᬭᬢ᭄ᬭᬶᬂ

Desa Adat Tukadsumaga sane tan jenek utawi sane jenek magenah tur kasurat ring

ᬤᬾᬲᬳᬤᬢ᭄ᬢᬸᬓᬤ᭄ᬲᬸᬫᬕ᭟

Desa Adat Tukadsumaga

ᬓ᭞ ᬬᭂᬦᬶᬂᬯᭂᬦ᭄ᬢᭂᬦ᭄ᬓ᭄ᬭᬫᬳᬜᬃᬲᬓᬶᬂᬤᬸᬭᬤᬾᬲ᭞ᬧᬘᬂᬜᬭᭂᬗᬶᬦ᭄ᬫᬤᬾᬲᬇᬭᬶᬓᬶ᭞ᬓ᭄ᬭᬫ

ka. Yening wenten krama anyar saking dura desa, pacang nyarengin madesa iriki, krama

inucap patut kekeninin penepak kulkul olih desa mawilang Rp.3.000.000 (telung yuta rupiah). Semaliha sane pacang jenek malinggih ring Desa Adat Tukadsumaga, patut nganutin Tata Titi Desa Adat Tukadsumaga.

da. Ngawit dados Krama Desa :

1) Mawiwit saking Krama Desa Adat Tukadsumaga sane sampun ngemargiang grehasta asrama (pawiwahan) saha sampun kasobyahang ring Krama Desa.

2) Warga desa tios sane sampun jenek ngrereh pangupajiwa ring Desa Tukadsumaga patut ngranjing Krama Desa Adat saha keni pananjung batu, manut daging Pararem Kasukertan, saha sampun kasobyahang ring Krama Desa.

Pawos 29

(1) Sahanan Krama Desa sami keni tetegenan minakadi ayah-ayahan, sakancan swadharma

(2) Krama Desa sane magenah ring jaba desa keni pangampel ayah-ayahan nyabran warsa manut Pararem Banjar Adat soang soang.

Pawos 30

Krama Desa kadadosang tan tedun ngayah :

ha. Mapuangkid/sungkan

na. Prade kalayusekaran wiadin kapihalang tiosan.

ca. Prade balu istri utawi nyapian

ra. Balu lanang utawi nyapian, madwe oka lanang nanging durung truna.

Pawos 31

(1) Wusan dados ayahan Krama Desa :

ha. Sampun mayusa 65 (nem dasa lima) warsa sane ten wenten nyuangin ayah-ayahan.

ᬦ᭞ ᬲᬂᬲᬦᬾᬦᬦ᭄ᬤᬂᬲᬸᬗ᭄ᬓᬦ᭄ᬭᬳᬢ᭄᭞

na. Sang sane nandang sungkan rahat.

᭒᭞ ᬲᬂᬲᬫ᭄ᬧᬸᬦ᭄ᬫᬬᬸᬲ ᭗᭐ ᬧᬶᬢᬸᬂᬤᬲ ᬯᬃᬲᬲᬫ᭄ᬧᬸᬦ᭄ᬓᬩᬯᭀᬲ᭄ᬮᬸᬧᬸᬢ᭄᭞

(2) Sang sampun mayusa 70 (pitung dasa) warsa sampun kabawos luput.

᭓᭞ ᬲᬂᬲᬫ᭄ᬧᬸᬦ᭄ᬯᬸᬲᬦ᭄ᬫᬤᬾᬲ᭞

(3) Sang sampun wusan madesa :

ᬳ᭞ ᬧ᭄ᬭᬤᬾᬗᭂᬫᭀᬂᬓᬭᬂᬅᬬᬳᬦ᭄ᬤᬾᬲᬧᬢᬸᬢ᭄ᬗᬯᬮᬶᬬᬂᬓᬤᬾᬲᬅᬤᬢ᭄᭞

ha. Prade ngemong karang ayahan desa patut ngawaliang ka Desa Adat

ᬦ᭞ ᬢᬦ᭄ᬧᭀᬮᬶᬄᬧᬄᬧᬳᬦ᭄ᬲᬓᬾᬂᬧᬤ᭄ᬭᭂᬯᬾᬬᬦ᭄ᬤᬾᬲᬅᬤᬢ᭄᭞

na. Tan polih pah-pahan sakeng padrewean Desa Adat

ᬧᬯᭀᬲ᭄ ᭓᭒

Pawos 32

ᬓ᭄ᬭᬫᬤᬾᬲᬅᬤᬢ᭄ᬯᭂᬦ᭄ᬢᭂᬦ᭄ ᭓ ᬢᬶᬕᬂᬲᭀᬭᭀᬄ

Krama Desa Adat Wenten 3 (tigang) soroh :

ᬳ᭞ ᬓ᭄ᬭᬫᬗᬭᭂᬧ᭄᭞ ᬇᬗ᭄ᬕᬶᬄᬧᬸᬦᬶᬓᬓᬸᬮᬯᬃᬕᬫᬸᬯᭂᬤ᭄ᬫᬕᬫᬳᬶᬦ᭄ᬤᬸ᭞ ᬲᬳᬅᬚᭂᬕ᭄

ha. Krama Ngarep, inggih punika kulawarga muwed magama Hindu, saha ajeg

ᬧᬯᬶᬯᬳᬦ᭄ᬬ᭞ ᬲᬫ᭄ᬧᬸᬦ᭄ᬢᭂᬤᬸᬦ᭄ᬫᬩᬜ᭄ᬚᬃᬅᬤᬢ᭄ᬮᬦ᭄ᬫᬶᬧᬶᬮ᭄ᬢᬮᭂᬃᬲᬭᭂᬂᬜᬸᬗ᭄ᬓᭂᬫᬶᬦ᭄

pawiwahania, sampun tedun mabanjar adat lan mipil taler sareng nyungkemin

ᬓᬳ᭄ᬬᬗᬦ᭄ᬤᬾᬲᬅᬤᬢ᭄᭞

kahyangan désa adat

ᬦ᭞ ᬓ᭄ᬭᬫᬢᬦ᭄ᬗᬭᭂᬧ᭄᭞ ᬮᬸᬯᬶᬭᬾ᭞

na. Krama Tan Ngarep, luiré :

1) Krama Panyada, inggih punika krama sané sampun lepas ayah mayusa 65 (nem dasa lima) warsa, kagentos antuk sentanania.

2) Krama Penyadé, inggih punika krama sané ngentos ayah krama ngarep wiyadin tan ngarep

ca. Krama Balu, kulawarga ngarep silih sinunggil lanang wiadin istriné lina, utawi nyapian. Krama Balu inucap kabinayang dados:

1) Krama Balu Makrambian, inggih punika balu sané madruwé sentana déréng marabian.

2) Krama Balu Ngalisting, inggih punika balu sané tanpa sentana

Pawos 33

(1) Ngawit dados Krama Desa Adat Tukadsumaga

ha. Mawiwit pawiwahan;

na. Sangkaning numbas karang.

(2) Sasengker ngawit tedun makrama désa:

ha. Marep ring krama sané mawit saking pawiwahan ngawit tedun ngayah yan sampun marabian, asasih wusan maprayascita alit ,utawi makala-kalan

na. Marep ring krama désa sané mawit saking numbas karang, kasulurang ring Pararem banjar adat soang-soang.

(3) Mastikayang cacah jiwa, gebyugan krama rauhing ayah-ayahnyané

(4) Pamutus inucap digelis kasurat ring ilikita pawongan utawi pipil krama

Kaping 2

Swadarmaning miwah Swadikara Krama Desa Adat

Pawos 34

(1) Sahananing Krama Désa sami keni tategenan miwah ayah-ayah, minakadi:

ha. Krama Ngarep, keni ayahan mamungkul;

na. Krama Balu Nglisting, lanang utawi istri keni ayahan lanang utawi istri kéwanten;

ca. Krama Balu Makrambian, lanang utawi istri sané madruwé sentana lanang utawi istri sampun mayusa 21 (salikur) warsa utawi sampun alaki rabi keni ayahan mamungkul salanturnyané kasulurang manut Pararem.

(2) Swadharmaning Krama Désa luir ipun :

ha. Satinut ring sapadaging Awig-Awig, Pararem, pasuara, miwah gaguat – gaguat ring Désa Adat;

na. Tan marén sareng mautsaha mangda désané prasida nyujur pamikukuh lan patitis sekadi sané munggah ring ajeng;

ca. Sayaga sareng natakin panes tis kertiyasan Désa Adat Tukadsumaga;

ra. Sumanggem ritatkala wénten wawangunan utawi mapahayu ring Tri Kahyangan lan

Kahyangan Désa Adat Tukadsumaga;

(3) Kapatutan Krama Tamiu lan Tamiu:

ha. Krama Tamiu lan Tamiu, patut madana punia ring Désa/Banjar Adat manut Pararem

Kasukretan sane sampun kacumponin olih Krama Desa Adat ;

na. Krama Tamiu lan Tamiu, patut polih patiyas marupa pamitulung ring sajeroning katibén panca bhaya;

ca. Krama Tamiu sané ngarsayang sétra, kasulurang manut Pararem.

ᬧᬯᭀᬲ᭄ ᭓᭕

Pawos 35

(1) Wusan dados Krama Désa, luwiré :

ha. Séda/padem;

na. Sangkaning pinunas ngraga, menawi késah ka dura désa;

ca. Kanorayang/ kasepekang duaning sampun tan prasida ngeséhin solah maprawerti setata

piwal lan mamurug kecaping Awig-Awig miwah Pararem Désa Adat Tukadsumaga.

ra. Wusan Makrama Désa mapiteges taler wusan Makrama Banjar utawi wusan Makrama Banjar mapiteges taler wusan Makrama Désa mangdé sampunang kasinanggeh empak nglanting, salanturnyané kasulurang manut Pararem

(2) Sang wusan makrama:

ha. Tan polih pah-pahan druwén Désa utawi druwén Banjar;

na. Tan polih pasayuban sajeroning ala ayu;

ra. Tata titi niténin wusan dados krama désa inucap ring ajeng, kasulurang manut Pararem

(3) Yening wenten krama sane ngawetuang rawos sane tanpa bukti , mekadi : misuna, nyeda (mencela), utawi ngrawos sane tan becik tur tan manut ring sesana, yening indike punika kesadokang ring Prajuru, krama inucap patut kakeninin pamidanda pacamil sepengarga beras 100 kilo (apikul).

ᬓᬧᬶᬂ᭓

Kaping 3

ᬧᬜᬂᬕ᭄ᬭᬓᬃᬬᬲᬸᬓᬤᬸᬓ

Penyanggra Karya Suka-Duka

ᬧᬯᭀᬲ᭄᭓᭖

Pawos 36

᭑᭞ ᬲᬶᬦᬮᬶᬄᬢᬸᬂᬕᬶᬮ᭄ᬓ᭄ᬭᬫᬩᬜ᭄ᬚᬃ᭞ᬭᬶᬢᬢ᭄ᬓᬮᬗᬯᬾᬦ᭄ᬢᬾᬦᬗ᭄ᬓᬃᬬᬲᬸᬓᬤᬸᬓ᭞ᬬᬾᬦᬶᬂᬗᬢᬸᬭᬶᬦ᭄

(1) Sinalih tunggil Krama Banjar, ritatkala ngawéntenang karya suka-duka, yéning ngaturin

ᬓ᭄ᬭᬫᬩᬜ᭄ᬚᬃᬧᬓᬃᬬᬦ᭄᭞ᬓ᭄ᬭᬫᬩᬜ᭄ᬚᬃᬧᬢᬸᬢ᭄ᬜᬂᬕ᭄ᬭᬧᬓᬃᬬᬦᬾᬇᬦᬸᬘᬧ᭄ᬫᬦᬸᬢ᭄ᬓᬩᬸᬯᬢᬦ᭄

krama banjar pakaryan, krama banjar patut nyanggra pakaryané inucap manut kabuatan

ᬲᬂᬫᬤ᭄ᬭᬾᬩᬾᬓᬃᬬ᭟

sang madrebé karya.

᭒᭞ ᬢᬢᬢᬶᬢᬶᬧᬜᬂᬕ᭄ᬭᬇᬦᬸᬘᬧ᭄ᬭᬶᬂᬳᬚᭂᬂᬓᬲᬸᬮᬸᬭᬗ᭄ᬫᬦᬸᬢ᭄ᬧᬭᬭᭂᬫ᭄᭟

(2) Tata titi panyanggra inucap ring ajeng kasulurang manut Pararem.

᭓᭞ ᬲᭀᬗ᭄ᬲᭀᬗ᭄ᬓ᭄ᬭᬫᬩᬜ᭄ᬚᬃᬲᬦᬾᬧᬘᬂᬦᬗᬸᬦ᭄ᬓᬃᬬᬲᬸᬓᬤᬸᬓᬲᬦᬾᬫᬩᬸᬯᬢ᭄ᬧᬢᬸᬢ᭄

(3) Soang-soang Krama Banjar sané pacang nangun karya suka- duka sané mabuat patut

ᬫᬲᬤᭀᬓ᭄ᬭᬶᬂᬧ᭄ᬭᬚᬸᬭᬸᬩᬜ᭄ᬚᬃ᭟

masadok ring Prajuru Banjar.

᭔᭞ ᬲᬂᬲᬦᬾᬫᬤ᭄ᬭᬾᬩᬾᬓᬃᬬᬲᬸᬓᬤᬸᬓ᭞ᬧ᭄ᬭᬤᬾᬗᬢᬸᬭᬶᬦ᭄ᬓ᭄ᬭᬫᬩᬜ᭄ᬚᬃᬧᬓᬃᬬᬦ᭄ᬧᬢᬸᬢ᭄

(4) Sang sané madrebé karya suka-duka, pradé ngaturin Krama Banjar pakaryan patut

ᬓᬲᬂᬕ᭄ᬭᬫᬦᬸᬢ᭄ᬧᬭᬭᭂᬫ᭄᭟

kasanggra manut Pararem.

ᬧᬮᬾᬢ᭄ ᭒᭞

Palet 2

ᬳᬶᬦ᭄ᬤᬶᬓ᭄ᬢᬢᬧᬫᬾᬭᬶᬦ᭄ᬢᬄᬳᬦ᭄ᬤᬾᬰᬳᬤᬢ᭄᭞

Indik Tata Pemerintahan Desa Adat

ᬓᬧᬶᬂ ᭑᭞

Kaping 1

ᬧ᭄ᬭᬚᬸᬭᬸᬤᬾᬰᬳᬤᬢ᭄᭞

Prajuru Desa Adat

ᬧᬯᭀᬲ᭄ ᭓᭗᭞

Pawos 37

᭑᭞ ᬤᬾᬰᬳᬤᬢ᭄ᬢᬸᬓᬤ᭄ᬲᬸᬫᬕᬧᬸᬦᬶᬓᬶᬓᬏᬦ᭄ᬢᬾᬃᬳᬦ᭄ᬢᬸᬓ᭄ᬧ᭄ᬭᬚᬸᬭᬸᬤᬾᬰᬳᬤᬢ᭄ᬓᬫᬗ᭄ᬕᬮᬳᬦ᭄ᬢᬸᬓ᭄ᬩᬦ᭄ᬤᬾᬰᬳᬤᬢ᭄ᬳᬸᬢᬯᬶᬓᬾᬮᬶᬬᬦ᭄ᬤᬾᬰᬳᬤᬢ᭄᭟

(1) Desa Adat Tukadsumaga puniki kaenter antuk Prajuru Desa Adat kamanggala antuk BenDesa Adat utawi Kelian Desa Adat.

᭒᭞ ᬩᬜ᭄ᬚᬃᬓᬏᬦ᭄ᬢᬾᬃᬳᬦ᭄ᬢᬸᬓ᭄ᬧ᭄ᬭᬚᬸᬭᬸᬩᬜ᭄ᬚᬃ᭞ᬓᬫᬗ᭄ᬕᬮᬳᬦ᭄ᬢᬸᬓ᭄ᬓᬾᬮᬶᬳᬦ᭄ᬩᬜ᭄ᬚᬭᬳᬤᬢ᭄

(2) Banjar kaénter antuk Prajuru Banjar, kamanggala antuk Kelihan Banjar Adat

᭓᭞ ᬧ᭄ᬭᬚᬸᬭᬸᬩᬜ᭄ᬚᬭᬳᬤᬢ᭄᭞ᬓᬳᬤᬾᬕᬂᬫᬦᬸᬢ᭄ᬤ᭄ᬭᬾᬲ᭄ᬢᬮᬦ᭄ᬧᬭᬭᬾᬫ᭄ᬩᬜ᭄ᬚᬭᬳᬤᬢ᭄ᬲᭀᬳᬂᬲᭀᬳᬂ

(3) Prajuru Banjar Adat, kaadegang manut dresta lan Pararem Banjar Adat soang-soang

᭔᭞ ᬧᬢᬚᬸᬄ᭞ᬧᬜᬭᬶᬓᬦ᭄᭞ᬮᬦ᭄ᬧᬢᭂᬗᭂᬦ᭄ᬓᬚᬸᬤᬶᬳᭀᬮᬶᬄᬓᬾᬮᬶᬬᬦ᭄ᬤᬾᬰᬳᬤᬢ᭄᭞ᬓᬤᬃᬫᬢᬢᬶᬫ᭄ᬩᬗᬦ᭄ᬫᬚᭂᬂᬲᬪᬤᬾᬰᬮᬦ᭄ᬓᬲᬸᬗ᭄ᬓᭂᬫᬶᬦ᭄ᬭᬶᬂᬚᭂᬭᭀᬦᬶᬂᬧᬭᬸᬫᬦ᭄᭟

(4) Patajuh, Panyarikan, lan Patengen kajudi olih Kelian Desa Adat, kadarma tatimbangan majeng Sabha Désa lan kasungkemin ring jeroning paruman.

(5) Tata titining ngadegang Bandésa Adat/ Kelian Desa Adat lan Prajuru Désa Adat kadasarin antuk Pararem Panuntun Ngadegang Bandésa Adat/ Kelian Desa Adat lan Prajuru Désa Adat Tukadsumaga utawi manut tuntunan saking Majelis Desa Adat Provinsi.

(6) Prajuru Désa Adat ngamargiang swadarma malarapan gilik saguluk, paras paros sarpana ya.

(7) Bandésa Adat utawi Kelian Desa Adat wenang nyudi *staf administrasi umum* lan *administrasi keuangan* manut pabuat.

(8) Kelian Desa Adat lan Prajuru wiadin Kelian Banjar Adat patut :

ha. Mawiwit sakeng Krama Desa.

na. Kaadegang malarapan sangkaning gilik saguluk paswaran Paruman Krama Desa sane kaangganin olih Prajuru Desa Adat, Manggala Desa, wala saking Krama Desa Adat lan Panglingsir.

ca. Suwenyane kaadegang 5 (limang) warsa, lan dados kajudi malih.

ra. Maduluran Dewa Saksi ring Pura Desa kalanturang antuk majaya-jaya.

(9) Sajeroning ngajegang Dharma Agama, Krama Desa Adat kengin katuntun olih Parisada Hindu Dharma Indonesia (PHDI).

(10) Bandesa Adat utawi Kelian Desa Adat kesanggra antuk :

ha. Patajuh utawi Pangliman pinaka wakilnyané;

na. Panyarikan, pinaka Juru Surat / Sekretaris

ca. Patengen, pinaka Pangamong Druwén Désa/ Bendahara

ra. Juru *Informasi / Teknologi / pengarsipan/ pelaporan*

(11) Sajeroning ngénterang kasukretan ka niskala, Bandésa Adat utawi Kelian Desa Adat patut misinggihang Pamangku Kahyangan Désa

Pawos 38

Wewenang Prajuru Desa Adat:

ha. Ngukuhang pangrencana sané kadabdabin olih Labha Pacingkreman Désa utawi LPD lan Baga Utsaha Padruwén Désa Adat utawi BUPDA

na. Ngukuhang *Rancangan Anggaran Pendapatan* lan *Belanja* Désa Adat utawi RAPBDA dados *Anggaran Pendapatan* lan *Belanja* Désa Adat utawi APBDA satunggil ngawarsa

ca. Ngawigunayang padruwén Desa Adat sajeroning ngamargiang swadarma prajuru.

ra. Ngadegang lan ngaryanang Pengawas, Pengurus LPD, BUPDA, lan Pacalang risampuné kacumponin olih Sabha Désa

ka. Nibakang sahanan pamidanda manut pamutus paruman

da. Ngangganin Désa Adat sajeroning midabdabin parilaksana hukum

ᬢ᭞ ᬗᬫᬃᬕᬶᬬᬂᬓᬯᭂᬦᬗᬦ᭄ᬲᬶᬬᭀᬲᬦ᭄ᬫᬦᬸᬢ᭄ᬅᬯᬶᬕ᭄ᬅᬯᬶᬕ᭄ᬮᬦ᭄ᬧᬭᬭᭂᬫ᭄᭞

ta. Ngamargiang kawenangan siosan manut Awig-Awig lan Pararem

ᬧᬯᭀᬲ᭄ ᭓᭙᭞

Pawos 39

᭑᭞ ᬧᬢᬶᬬᬲ᭄ᬉᬢᬯᬶᬑᬮᬶᬳ᭄ᬑᬮᬶᬳᬦ᭄ᬧ᭄ᬭᬚᬸᬭᬸᬤᬾᬲᬅᬤᬢ᭄᭞ᬮᬸᬯᬶᬭᬾ᭝

(1) Patias utawi olih-olihan Prajuru Désa Adat, luwiré :

ᬳ᭞ ᬮᬸᬧᬸᬢ᭄ᬭᬭᬫ᭄ᬧᬾᬦ᭄᭞ᬧᬧᬾᬲᭀᬦ᭄ᬮᬦ᭄ᬧᬢᬸᬭᬸᬦᬦ᭄᭞

ha. Luput rarampén (papeson lan paturunan).

ᬦ᭞ ᬧᬢᬶᬬᬲ᭄ᬲᬾᬯᭀᬲᬦ᭄ᬫᬦᬸᬢ᭄ᬧᬭᬭᭂᬫ᭄᭞

na. Patias séwosan manut Pararem.

᭒᭞ ᬅᬕᭂᬂᬅᬮᬶᬢ᭄ᬧᬢᬶᬬᬲ᭄ᬉᬢᬯᬶᬑᬮᬶᬳ᭄ᬑᬮᬶᬳᬦ᭄ᬇᬦᬸᬘᬧ᭄ᬓᬲᬸᬮᬸᬭᬂᬫᬦᬸᬢ᭄ᬧᬭᬭᭂᬫ᭄᭞

(2) Ageng alit patias utawi olih-olihan inucap kasulurang manut Pararem.

ᬧᬯᭀᬲ᭄ ᭔᭐᭞

Pawos 40

᭑᭞ ᬧ᭄ᬭᬚᬸᬭᬸᬤᬾᬲᬅᬤᬢ᭄ᬓᬕᭂᬦ᭄ᬢᭀᬲᬶᬦ᭄ᬭᬶᬦᬦ᭄ᬢᬸᬓ᭄᭝

(1) Prajuru Desa Adat kagentosin rinantuk :

ᬳ᭞ ᬮᬶᬦ᭞ᬲᬾᬤ᭞ᬧᬤᭂᬫ᭄᭞

ha. Lina / seda / padem

ᬦ᭞ ᬯᬶᬢ᭄ᬲᬓᬶᬂᬧᬓᬬᬸᬦ᭄ᬉᬢᬯᬶᬧᬶᬦᬸᬦᬲ᭄ᬗ᭄ᬭᬕ᭞

na. Wit saking pakayun utawi pinunas ngraga;

ᬘ᭞ ᬲ᭄ᬯᬥᬃᬫ᭄ᬫᬦ᭄ᬜᬲᬫ᭄ᬧᬸᬦ᭄ᬧᬸᬧᬸᬢᬶᬂᬲᭂᬗ᭄ᬓᭂᬃ ᭕᭞ᬮᬶᬫᬂ᭞ᬯᬭ᭄ᬲ᭞

ca. Swadharmannya sampun puputing sengker 5 (limang) warsa (*5 tahun*)

ra. Kawusanang duwaning iwang pamargi menawi nilar sesana;

ka. Kagentosin dados prajuru antuk krama désa sangkaning nénten prasida nglaksanayang swadarma langkungan ring 3 (tigang) sasih.

(2) Nganorayang, ngausanang miwah ngentosin Prajuru Désa Adat patut kamargiang sajeroning Paruman Krama Désa Adat tur kaingkupin antuk pinih kedik 2/3 (kalih pah tiga) saking gebogan Krama Désa sané patut ngamiletin paruman.

Kaping 2

Prajuru Banjar Adat

Pawos 41

Prajuru Banjar Adat, kaadegang manut dresta lan Pararem Banjar Adat soang-soang.

Kaping 3

Kerta Desa

Pawos 42

(1) Kerta Désa, inggih punika *lembaga* sané marupa *mitra kerja* Prajuru Désa Adat sané ngamargiang swadarma ngicén pamutus pariindikan wicara adat manut ring *Hukum* Adat sané sampun kasungkemin ring Désa Adat

(2) Swadharma Kerta Désa, wenang mapaica saluwiring dharma tatimbang majeng ring Krama lan Prajuru Désa Adat, luiré:

ha. Indik Prajuru Désa Adat sané singsal ngamargiang Awig-Awig;

na. Indik kawéntenan byuta ring Désa Adat sané kasengguh perkara adat/ wicara.

ca. Narima, nuréksain, muputang wicara adat sané metu ring Désa Adat manut Awig-Awig lan Pararem désa adat;

ᬕ᭞ ᬗᬸᬢᬫᬬᬂᬭᬲᬧᬭᬲ᭄ᬧᬭᭀᬲ᭄ᬮᬦ᭄ᬤ᭄ᬭᬸᬯᬾᬦᬂᬲᬭᬾᬂᬲᬭᬾᬂ᭞

ra. Ngutamayang rasa paras-paros lan druwénang sareng-sareng;

ᬓ᭞ ᬬᬾᬦᬶᬂᬯᬶᬘᬭᬦᬾᬢᬦ᭄ᬧ᭄ᬭᬲᬶᬤᬓᬢᭂᬧᬲᬶᬦ᭄ᬅᬦ᭄ᬢᬸᬓ᭄ᬭᬲᬧᬭᬲ᭄ᬧᬭᭀᬲ᭄᭞ᬓᭂᬃᬢᬤᬾᬲ

ka. Yéning wicarané tan prasida katepasin antuk rasa paras-paros, Kerta Désa

ᬗᬫᬗ᭄ᬕᭂᬳᬂᬧᬫᬸᬢᬸᬲ᭄ᬫᬦᬸᬢ᭄ᬅᬯᬶᬕ᭄ᬅᬯᬶᬕ᭄ᬮᬦ᭄ᬧᬭᬭᭂᬫ᭄ᬤᬾᬲᬅᬤᬢ᭄᭞

ngamanggehang pamutus manut Awig-Awig lan Pararem Désa Adat.

᭓᭞ ᬓᬯᭂᬦᬂᬗᬦᬶᬬ᭞ᬗᬶᬘᬾᬦᬶᬦ᭄ᬤᬃᬫᬢᬢᬶᬫ᭄ᬩᬂᬮᬦ᭄ᬗ᭄ᬯᬦ᭄ᬢᬸᬧ᭄ᬭᬚᬸᬭᬸᬤᬾᬲᬅᬤᬢ᭄᭞ᬓ᭄ᬭᬫᬤᬾᬲ

(3) Kawenangania, ngicénin darma tatimbang lan ngwantu Prajuru Désa Adat, Krama Désa,

ᬬᬾᬦᬶᬂᬯᬾᬦ᭄ᬢᭂᬦ᭄ᬧᬶᬓᭀᬩᭂᬢ᭄ᬇᬦ᭄ᬤᬶᬓ᭄ᬧᬫᬃᬕᬶᬦ᭄ᬅᬯᬶᬕ᭄ᬅᬯᬶᬕ᭄ᬮᬦ᭄ᬲᬦᬾᬓᬲᭂᬗ᭄ᬕᬸᬄᬧᭂᬃᬓᬭᬅᬤᬢ᭄

yéning wénten pikobet indik pamargin Awig-Awig lan sané kasengguh perkara Adat

᭞ᬯᬶᬘᬭ᭞

/wicara

ᬧᬯᭀᬲ᭄ ᭔᭓

Pawos 43

ᬲᬚᭂᬭᭀᬦᬶᬂᬗᬚᭂᬕᬂᬓᬲᬸᬓ᭄ᬭᭂᬢᬦ᭄ᬤᬾᬲᬅᬤᬢ᭄ᬧᬢᬸᬢ᭄ᬓᬵᬤᭂᬕᬂᬓᭂᬃᬢᬤᬾᬲ᭞ᬢᬢᬢᬶᬢᬶ

Sajeroning ngajegang kasukretan Desa Adat patut kaadegang Kertha Desa. Tata titi

ᬗᬤᭂᬕᬂᬓᭂᬃᬢᬤᬾᬲ᭟

ngadegang Kertha Desa:

ᬳ᭞ ᬓᭂᬃᬢᬤᬾᬲᬓᬚᬸᬤᬶᬑᬮᬶᬄᬧ᭄ᬭᬚᬸᬭᬸᬤᬾᬲᬅᬤᬢ᭄᭞

ha. Kerta Desa kajudi olih Prajuru Desa Adat.

ᬦ᭞ ᬅᬗ᭄ᬕᬓᭂᬃᬢᬤᬾᬲᬫᬓᬢᬄᬧᬶᬦᬶᬄᬓᬶᬭᬂ ᭕ ᬮᬶᬫ ᬤᬶᬭᬶ᭞

na. Angga Kerta Desa makatah pinih kirang 5 (lima) diri.

ᬘ᭞ ᬓᭂᬃᬢᬤᬾᬲᬫᬯᬶᬯᬶᬢ᭄ᬲᬓᬶᬂᬧ᭄ᬭᬚᬸᬭᬸᬤᬾᬲᬅᬤᬢ᭄᭞ᬓ᭄ᬭᬫᬲᬦᬾᬫᬤ᭄ᬭᬸᬯᬾᬓᬯᬶᬓᬦᬦ᭄

ca. Kerta Désa mawiwit saking Prajuru Désa Adat, krama sane madruwe kawikanan

mwang kawicaksanan sajeroning parindikan adat, *hukum* adat, mwang kawikanan

sane siosan pinaka duta Banjar Adat.

ra. Bandesa Adat utawi Kelian Desa Adat pinaka pamucuk sapisan ngrangkep angga Kerta Desa.

ka. Yening pamucuk utawi angga Kerta Desa wenten mapaiketan ring wicara sane katepasin, pamucuk utawi angga inucap nenten kapatutang sareng nepasin wicara inucap, lan patut kagentosin antuk angga Kerta Desa siosan.

da. Prade pamucuk Kerta Desa kawicaraang utawi wicara mapaiketan majeng pamucuk Kerta Desa, pamucuk Kerta Desa kagentosin olih angga sane mayusa pinih lingsir.

ta. Wewanengan Kerta Desa ingkup ring wewanengan ayahan Prajuru Desa Adat.

sa. Ritatkala kajudi, mayusa nénten langkung ring 65 (nem dasa lima) warsa

wa. Bandesa Adat utawi Kelian Desa Adat kasinanggeh pamucuk ngrangkep angga, panyarikan kawilang saking Krama Désa Adat

la. Patias utawi olih-olihan Kerta Désa kasulurang manut Pararem

Kaping 4

Sabha Desa

Pawos 44

(1) Sabha Désa, inggih punika *lembaga* sané marupa *mitra kerja* Prajuru Désa Adat sané ngamargiang swadarma ngicén darma tatimbang ring Prajuru Désa Adat sajeroning niténin pamargi Désa Adat

(2) Sajeroning ngicen dharma tatimbangan ring prajuru Desa Adat patut kaadegang Sabha Desa.

᭓᭟ ᬲ᭄ᬯᬥᬃᬫᬲᬪᬤᬾᬰ᭞ᬗᬶᬘᬾᬦᬶᬦ᭄ᬥᬃᬫᬢᬢᬶᬫ᭄ᬩᬂᬫᬚᭂᬂᬭᬶᬂᬧ᭄ᬭᬚᬸᬭᬸᬤᬾᬰᬅᬤᬢ᭄᭞

(3) Swadharma Sabha Désa, ngicénin dharma tatimbang majeng ring Prajuru Désa Adat,

ᬮᬸᬯᬶᬭᬾᬄ

luiré:

ᬳ᭟ ᬫᬓᬃᬬᬅᬯᬶᬕ᭄ᬅᬯᬶᬕ᭄ᬮᬦ᭄ᬧᬭᬭᭂᬫ᭄ᬤᬾᬰᬅᬤᬢ᭄᭟

ha. Makarya Awig-Awig lan Pararem Désa Adat;

ᬦ᭟ ᬗ᭄ᬭᬶᬜ᭄ᬘᬶᬓᬂᬧᬯᬗᬸᬦᬦ᭄ᬤᬾᬰᬅᬤᬢ᭄᭟

na. Ngrincikang pawangunan Désa Adat;

ᬘ᭟ ᬫᬓᬃᬬᬅᬂᬕᬭᬦ᭄ᬧᭂᬦ᭄ᬤᬧᬢᬵᬦ᭄ᬤᬦ᭄ᬩᭂᬮᬜ᭄ᬚᬤᬾᬰᬅᬤᬢ᭄᭞ᬅᬧᬩᬤᬅ᭟

ca. Makarya *Anggaran Pendapataan dan Belanja* Désa Adat (APBDA)

ᬭ᭟ ᬗ᭄ᬮᬓ᭄ᬱᬦᬬᬂᬧᬂᬭᭂᬜ᭄ᬘᬦᬤᬾᬰᬅᬤᬢ᭄᭟

ra. Nglaksanyang pangrencana Désa Adat.

᭔᭟ ᬢᬢᬢᬶᬢᬶᬗᬤᭂᬕᬂᬲᬪᬤᬾᬰᬄ

(4) Tata titi ngadegang Sabha Désa :

ᬳ᭟ ᬅᬂᬕᬲᬪᬤᬾᬰᬓᬚᬸᬤᬶᬑᬮᬶᬄᬓᭂᬮᬶᬬᬦ᭄᭞ᬧ᭄ᬭᬚᬸᬭᬸᬅᬤᬢ᭄ᬭᬶᬂᬧᬭᬸᬫᬦ᭄ᬤᬾᬰᬅᬤᬢ᭄᭟

ha. Angga Sabha Desa kajudi olih Kelian /Prajuru Adat ring Paruman Desa Adat.

ᬦ᭟ ᬅᬂᬕᬲᬪᬤᬾᬰᬲᬓᬤᬶᬇᬦᬸᬘᬧ᭄ᬫᬓᬢᬄᬧᬶᬦᬶᬄᬓᬶᬭᬂ᭕᭞ᬮᬶᬫᬂ᭞ᬤᬶᬭᬶ᭟

na. Angga Sabha Desa sakadi inucap makatah pinih kirang 5 (limang) diri.

ᬘ᭟ ᬅᬂᬕᬲᬪᬤᬾᬰᬫᬯᬶᬯᬶᬢ᭄ᬲᬓᬶᬂᬓ᭄ᬭᬫᬤᬾᬰᬅᬤᬢ᭄ᬢᬸᬓᬤ᭄ᬲᬸᬫᬕᬲᬦᬾᬲᬸᬚᬦ᭟

ca. Angga Sabha Desa mawiwit saking Krama Desa Adat Tukadsumaga sane Sujana

ᬭ᭟ ᬯᬯᬦᭂᬗᬦ᭄ᬲᬪᬤᬾᬰᬇᬂᬓᬸᬧ᭄ᬭᬶᬂᬯᬯᬦᭂᬗᬬᬳᬦ᭄ᬧ᭄ᬭᬚᬸᬭᬸᬤᬾᬰᬅᬤᬢ᭄᭟

ra. Wawanengan Sabha Desa ingkup ring wawaneng ayahan Prajuru Desa Adat

ᬧᬯᭀᬲ᭄ ᭔᭕

Pawos 45

ᬩᬦ᭄ᬤᬾᬲᬅᬤᬢ᭄ᬉᬢᬯᬶᬓᬾᬮᬶᬬᬦ᭄ᬤᬾᬲᬅᬤᬢ᭄ᬓᬯᬦ᭄ᬢᬸᬑᬮᬶᬄ

Bandesa Adat utawi Kelian Desa Adat kawantu olih :

ᬳ᭞ ᬧᬢᬚᬸᬄᬅᬓᬾᬳ᭄ᬜᬫᬦᬸᬢ᭄ᬓᬯᬶᬕᬸᬦᬦ᭄᭟

ha. Patajuh akehnya manut kawigunan.

ᬦ᭞ ᬧᬜᬭᬶᬓᬦ᭄ᬅᬓᬾᬳ᭄ᬜᬫᬦᬸᬢ᭄ᬓᬯᬶᬕᬸᬦᬦ᭄᭟

na. Panyarikan akehnya manut kawigunan.

ᬘ᭞ ᬧᬢᬾᬗᬾᬦ᭄ᬅᬓᬾᬳ᭄ᬜᬫᬦᬸᬢ᭄ᬓᬯᬶᬕᬸᬦᬦ᭄᭟

ca. Patengen akehnya manut kawigunan.

ᬭ᭞ ᬓᬾᬮᬶᬬᬦ᭄ᬩᬜ᭄ᬚᬭ᭄ᬅᬤᬢ᭄ᬫᬦᬸᬢ᭄ᬓᬯᬶᬕᬸᬦᬦ᭄᭟

ra. Kelian Banjar Adat manut kawigunan.

ᬓ᭞ ᬢᬾᬫ᭄ᬧᬾᬓᬦ᭄ᬅᬓᬾᬳ᭄ᬜᬫᬦᬸᬢ᭄ᬓᬯᬶᬕᬸᬦᬦ᭄᭟

ka. Tempekan akehnya manut kawigunan.

ᬤ᭞ ᬓᬲᬶᬦᭀᬫᬦ᭄ᬅᬓᬾᬳ᭄ᬜᬫᬦᬸᬢ᭄ᬓᬯᬶᬕᬸᬦᬦ᭄᭟

da. Kasinoman akehnya manut kawigunan.

ᬢ᭞ ᬩᬕᬉᬧᬘᬭᬮᬦ᭄ᬉᬧᬓᬭᬓᬫᬗ᭄ᬕᬮᬅᬶᬦ᭄ᬑᬮᬶᬄᬧᬫᬗ᭄ᬓᬸ᭟

ta. Baga upacara lan upakara kamanggalain olih Pamangku.

ᬲ᭞ ᬢᬸᬓᬂᬩᬦ᭄ᬢᬾᬦ᭄᭞ᬲᬭᬢᬶᬫᬦᬸᬢ᭄ᬓᬯᬶᬕᬸᬦᬦ᭄᭞

sa. Tukang banten/Sarati manut kawigunan,

ᬯ᭞ ᬭᬶᬂᬲᭀᬯᬂᬲᭀᬯᬂᬧᬭᬳ᭄ᬬᬗᬦ᭄ᬤᬾᬲᬧᬢᬸᬢ᭄ᬓᬅᬤᬾᬕᬂᬧᬫᬗ᭄ᬓᬸ᭟

wa. Ring sowang-sowang parahyangan desa patut kaadegang Pamangku.

ᬮ᭞ ᬲᬚᬾᬭᭀᬦᬶᬂᬗᬚᬾᬕᬂᬓᬢ᭄ᬭᬾᬧ᭄ᬢᬶᬬᬦ᭄ᬤᬾᬲᬅᬤᬢ᭄ᬧᬢᬸᬢ᭄ᬓᬅᬤᬾᬕᬂᬧᬘᬮᬂᬫᬦᬸᬢ᭄

la. Sajeroning ngajegang katreptian Desa Adat patut kaadegang Pacalang manut

ᬓᬯᬶᬕᬸᬦᬦ᭟

kawigunan.

ᬫ᭞ ᬲᬚᬾᬭᭀᬦᬶᬂᬗᬚᬾᬕᬂᬥᬃᬫᬅᬕᬫᬮᬦ᭄ᬗᭂᬮᭂᬲ᭄ᬢᬭᬶᬬᬂᬲᭂᬦᬶᬩᬸᬤᬬᬳᬶᬦ᭄ᬤᬸᬧᬢᬸᬢ᭄

ma. Sajeroning ngajegang dharma agama lan ngelestariang seni Budaya Hindu patut

ᬗᬤᭂᬕᬂᬲᭂᬓᬳᬕᭀᬂᬮᬦ᭄ᬲᭂᬓᬳᬲᬦ᭄ᬢᬶᬫᬶᬯᬄᬲᬧᬦᬸᬂᬕᬮ᭄ᬜ᭟

ngadegang sekaa gong lan sekaa santi miwah sapanunggalnya.

ᬧᬯᭀᬲ᭄ ᭔᭖

Pawos 46

ᬲ᭄ᬯᬥᬃᬫᬦᬶᬂᬩᬦ᭄ᬤᭂᬲᬅᬤᬢ᭄᭞ᬓᬾᬮᬶᬬᬦ᭄ᬤᬾᬲᬅᬤᬢ᭄ᬄ

Swadharmaning Bandesa Adat/ Kelian Desa Adat :

ᬳ᭞ ᬗᭂᬦ᭄ᬢᭂᬭᬂᬧᬭᬸᬫᬦ᭄ᬧᬫᬃᬕᬶᬦ᭄ᬲᬤᬕᬶᬂᬅᬯᬶᬕ᭄ᬅᬯᬶᬕ᭄ᬫᬶᬯᬄᬧᬭᬭᭂᬫ᭄ᬤᬾᬲᬅᬤᬢ᭄᭟

ha. Ngenterang paruman pamargin sadaging Awig-Awig miwah Pararem Desa Adat

ᬦ᭞ ᬫᬯᭀᬲᬶᬦ᭄ᬫᬶᬯᬄᬦᬶᬯᬓᬂᬧᬫᬸᬢᬸᬲ᭄ᬫᬭᭂᬧ᭄ᬭᬶᬂᬯᬶᬘᬭᬓ᭄ᬭᬫᬤᬾᬲᬅᬤᬢ᭄᭟

na. Mawosin miwah niwakang pamutus marep ring wicara Krama Desa Adat

ᬘ᭞ ᬫᬓᬤᬸᬢᬤᬾᬲᬫᬢᭂᬫᬸᬯᬂᬩᬩᬳᭀᬲ᭄ᬭᬶᬂᬲᬧᬲᬶᬭᬉᬕᬶ᭟

ca. Maka duta desa matemuang babaos ring sapa sira ugi.

ᬭ᭞ ᬦᬸᬦ᭄ᬢᬸᬦ᭄ᬲᬳᬗᬾᬦ᭄ᬢᭂᬭᬂᬓ᭄ᬭᬫᬤᬾᬲᬭᬯᬸᬳᬶᬂᬯᬃᬕᬤᬾᬲᬲᬫᬶᬗᬸᬧᬤᬶᬓᬲᬸᬓ᭄ᬭᬾᬢᬦ᭄

ra. Nuntun saha ngénterang Krama Désa rawuhing warga désa sami ngupadi kasukretan

ᬲᭂᬓᬮᬮᬦ᭄ᬦᬶᬲ᭄ᬓᬮ᭞

sekala lan niskala;

ᬓ᭞ ᬦᬸᬦ᭄ᬢᬸᬦ᭄ᬲᬳᬗᬾᬦ᭄ᬢᭂᬭᬂᬯᬃᬕᬤᬾᬲ᭞ᬗᬶᬂᬕᬶᬮᬂᬲᬂᬳ᭄ᬬᬂᬅᬕᬫ᭞ᬓᬲᬸᬘᬶᬬᬦ᭄

ka. Nuntun saha ngénterang Warga Désa, nginggilang Sang Hyang Agama, kasucian

Parahyangan, kasucian Palemahan, kasucian Pawongan miwah tata-titiné migunayang sétra;

da. Tata-titiné ngemargiang swadarma inucap ring ajeng, tan marén patut satinut ring daging Awig-Awig, Pararem, dresta miwah Pamutus Paruman Krama Désa adat

ta. Pemargine ring ajeng patut kasiarang ring Désa Adat/Banjar Adat kapungkuripun.

sa. Ngrincikang lan ngelaksanayang indik kasukrethan Desa Adat luire :

1) Paruman Desa Adat utawi Paruman Manggala

2) Saluwiring wewangunan

3) Saluwiring piodalan lan prabeya Desa Adat

4) Saluwiring pikolih lan prebeya Desa Adat

5) Tedun ngayah miwah sapanunggalannya

6) Nyobyahang ring Paruman Desa pikolih lan prabeya Desa Adat nyabran 6 (nem)

ᬲᬲᬶᬄ᭟

sasih.

ᬧᬯᭀᬲ᭄ ᭔᭗

Pawos 47

ᬓ᭟ ᬲ᭄ᬯᬥᬃᬫᬦᬶᬂᬧ᭄ᬭᬚᬸᬭᬸᬤᬾᬲᬅᬤᬢ᭄

(1) Swadharmaning Prajuru Desa Adat

ᬳ᭟ ᬗᭂᬭᬶᬜ᭄ᬘᬶᬓᬂᬢᬸᬃᬜᬸᬭᬢᬂᬧᬯᬗᬸᬦᬦ᭄ᬤᬾᬲᬅᬤᬢ᭄

ha. Ngerincikang tur nyuratang pawangunan Desa Adat

ᬦ᭟ ᬜᬸᬭᬢᬂᬭᬦ᭄ᬘᬗᬦ᭄ᬅᬂᬕ᭄ᬭᬦ᭄ᬧᭂᬦ᭄ᬤᬧᬢᬦ᭄ᬤᬦ᭄ᬩᭂᬮᬜ᭄ᬚᬤᬾᬲᬅᬤᬢ᭄

na. Nyuratang *Rancangan Anggran Pendapatan dan Belanja* Desa Adat

ᬘ᭟ ᬗᭂᬫᬃᬕᬶᬬᬂᬭᭂᬭᬶᬜ᭄ᬘᬶᬓᬦ᭄ᬧᬯᬗᬸᬦᬦ᭄ᬤᬾᬲᬅᬤᬢ᭄ᬚ᭄ᬭᭀᬦᬶᬂᬇᬦ᭄ᬤᬶᬓ᭄ᬧᬃᬳ᭄ᬬᬗᬦ᭄᭞

ca. Ngemargiang rerincikan pawangunan Desa Adat jroning indik Parhyangan,

ᬧᬯᭀᬗᬦ᭄᭞ᬧᬮᭂᬫᬳᬦ᭄ᬫᬦᬸᬢ᭄ᬅᬓ᭄ᬱᬭᬳ᭞ᬮᬦ᭄ᬦ᭞ᬭᬶᬂᬅᬭᭂᬧ᭄᭟

Pawongan, Palemahan manut aksara ha lan na ring arep.

ᬭ᭟ ᬗᭂᬫᬃᬕᬶᬬᬂᬤᬕᬶᬂᬅᬯᬶᬕ᭄ᬅᬯᬶᬕ᭄ᬮᬦ᭄ᬧᬭᬭᭂᬫ᭄ᬤᬾᬲᬅᬤᬢ᭄

ra. Ngemargiang daging Awig-Awig lan Pararem Desa Adat

ᬓ᭟ ᬫᬸᬧᬸᬢᬂᬯᬶᬘᬭᬅᬤᬢ᭄ᬲᬦᬾᬯᭂᬦ᭄ᬢᭂᬦ᭄ᬭᬶᬂᬯᬯᬶᬤᬗᬦ᭄ᬤᬾᬲᬅᬤᬢ᭄

ka. Muputang wicara adat sane wenten ring wawidangan Desa Adat

ᬤ᭟ ᬗᭂᬢᬗᬂᬧᬭᬶᬤᬩ᭄ᬤᬩ᭄ᬅᬕᬫᬫᬦᬸᬢ᭄ᬲᬲ᭄ᬢ᭄ᬭᬮᬦ᭄ᬤ᭄ᬭᭂᬲ᭄ᬢ

da. Ngetangang paridabdab agama manut sastra lan dresta

ᬢ᭟ ᬜᭀᬩ᭄ᬬᬳᬂᬧᬶᬓᭀᬮᬶᬄᬧᭂᬫᬃᬕᬶᬦ᭄ᬧ᭄ᬭᭀᬕ᭄ᬭᬫ᭄ᬤᬾᬲᬅᬤᬢ᭄ᬭᬶᬂᬧᬭᬸᬫᬦ᭄ᬤᬾᬲᬅᬤᬢ᭄

ta. Nyobyahang pikolih pemargin *program* Desa Adat ring Paruman Desa Adat

ᬓ᭄ᬯ᭟ ᬲ᭄ᬯᬤᬃᬫᬦᬶᬂᬮᭂᬫ᭄ᬩᬕᬤᬾᬲᬅᬤᬢ᭄

(2) Swadarmaning Lembaga Desa Adat

ha. Sarati, ngwantu upakara upacara sajeroning ngamargiang yadnya.

na. Sabha Desa, patut ngicen tatimbangan luire:

1) Ngawentenang Awig-Awig lan Pararem
2) Ngerincikang Wewangunan Desa Adat
3) Ngerincikang *Anggaran Pendapatan dan Bela*nja Desa Adat
4) Pamargin *Program* Desa Adat

ca. Kertha Desa.

1) Pinaka pamaritatas Kelian Desa Adat sajeroning ngemargiang Awig-Awig Desa Adat.
2) Ngicen piterang Kelian Desa Adat sajeroning ngamargiang Awig-Awig Desa Adat.
3) Penepas wicara

ᬭ᭞ ᬧᬳᬶᬓᭂᬢᬦ᭄ᬓ᭄ᬭᬫᬇᬲ᭄ᬢ᭄ᬭᬶ (ᬧᬓᬶᬲ᭄)

ra. Paiketan Krama Istri (Pakis)

ᬲᬚᭂᬭᭀᬦᬶᬂᬗᬚᭂᬕᬂᬓᬲᬸᬓ᭄ᬭᭂᬢ᭄ᬣᬦ᭄ᬤᬾᬰᬅᬤᬢ᭄ᬢᬸᬓᬤ᭄ᬲᬸᬫᬕᬫᬶᬦᬓᬤᬶᬅᬤᬢ᭄᭞ᬅᬕᬫ

Sajeroning ngajegang kasukrethan Desa Adat Tukadsumaga minakadi adat, agama,

ᬤ᭄ᬭᭂᬲ᭄ᬝ᭞ᬲᭂᬦᬶᬩᬸᬤᬬ᭞ᬓᬮᭂᬯᬶᬳᬦ᭄ᬤᬾᬰᬅᬤᬢ᭄ (ᬓᭂᬅᬭᬶᬧ᭄ᬳᬦ᭄ᬮᭀᬓᬮ᭄)᭞ᬧᭂᬦ᭄ᬤᬶᬤᬶᬓᬦ᭄᭞ᬑᬮᬳ᭄ᬭᬕ᭞

dresta, *seni budaya*, kalewihan Desa Adat (*kearifan lokal*), *pendidikan, olahraga,*

ᬓᭂᬲᬾᬳᬢᬦ᭄᭞ᬏᬓᭀᬦᭀᬫᬶᬮᬦ᭄ᬲᬧᬦᬸᬂᬕᬮᬦ᭄ᬜ᭞ᬧᬢᬸᬢ᭄ᬓᬯᭂᬦ᭄ᬢᭂᬦᬂᬧᬳᬶᬓᭂᬢᬦ᭄ᬓ᭄ᬭᬫᬇᬲ᭄ᬢ᭄ᬭᬶ᭟

kesehatan, ekonomi lan sapanunggalannya, patut kawentenang Paiketan Krama Istri.

ᬓ᭞ ᬧᬳᬶᬓᭂᬢᬦ᭄ᬯ᭄ᬭᭂᬤ᭄ᬥ

ka. Paiketan Wredha

ᬲᬚᭂᬭᭀᬦᬶᬂᬗᬚᭂᬕᬂᬓᬲᬸᬓ᭄ᬭᭂᬢ᭄ᬣᬦ᭄ᬤᬾᬰᬅᬤᬢ᭄ᬢᬸᬓᬤ᭄ᬲᬸᬫᬕᬫᬶᬦᬓᬤᬶᬅᬤᬢ᭄᭞ᬅᬕᬫ᭞

Sajeroning ngajegang kasukrethan Desa Adat Tukadsumaga minekadi adat, agama,

ᬤ᭄ᬭᭂᬲ᭄ᬝ᭞ᬲᭂᬦᬶᬩᬸᬤᬬ᭞ᬓᬮᭂᬯᬶᬳᬦ᭄ᬤᬾᬰᬅᬤᬢ᭄ (ᬓᭂᬅᬭᬶᬧ᭄ᬳᬦ᭄ᬮᭀᬓᬮ᭄)᭞ᬧᭂᬦ᭄ᬤᬶᬤᬶᬓᬦ᭄᭞ᬑᬮᬳ᭄ᬭᬕ᭞

dresta, *seni budaya*, kalewihan Desa Adat (*kearifan lokal), pendidikan, olahraga,*

ᬓᭂᬲᬾᬳᬢᬦ᭄᭞ᬏᬓᭀᬦᭀᬫᬶᬮᬦ᭄ᬲᭀᬲᬶᬬᬮ᭄᭞ᬧᬢᬸᬢ᭄ᬓᬯᭂᬦ᭄ᬢᭂᬦᬂᬧᬳᬶᬓᭂᬢᬦ᭄ᬓ᭄ᬭᬫᬯ᭄ᬭᭂᬤ᭄ᬥ᭟

kesehatan, ekonomi lan *sosial*, patut kawentenang Paiketan Krama Wredha.

ᬤ᭞ ᬧᬲ᭄ᬭᬫᬦ᭄ᬤᬾᬰᬅᬤᬢ᭄

da. Pasraman Desa Adat

ᬲᬚᭂᬭᭀᬦᬶᬂᬦᬶᬜ᭄ᬘᬧᬂᬓᬯᭂᬭᬸᬳᬦ᭄᭞ᬅᬕᬫ᭞ᬲᭂᬦᬶᬩᬸᬤᬬᬮᬦ᭄ᬢᬢᬲᬸᬰᬶᬮᬓ᭄ᬭᬫᬤᬾᬰ

Sajeroning nincapang kaweruhan, Agama, Seni Budaya lan Tatasusila Krama Desa

ᬅᬤᬢ᭄ᬧᬢᬸᬢ᭄ᬓᬯᭂᬦ᭄ᬢᭂᬦᬂᬧᬲ᭄ᬭᬫᬦ᭄ᬧ᭄ᬳᭀᬭ᭄ᬫᬮ᭄᭞ᬦᭀᬦ᭄ᬧ᭄ᬳᭀᬭ᭄ᬫᬮ᭄᭞ᬉᬢᬯᬶᬇᬦ᭄ᬧ᭄ᬳᭀᬭ᭄ᬫᬮ᭄᭟

Adat patut kawentenang Pasraman *Formal, Nonformal*, utawi *Informal.*

ᬧᬯᭀᬲ᭄ ᭔᭘

Pawos 48

Patias utawi olih olihan Prajuru Desa Adat, Pamangku, Sekaa Gong lan Pacalang:

ha. Luput kakenan, teka turun lan sapanunggalannya.

na. Olih-olihan Prajuru Desa Adat

ca. Patias utawi olih-olihan Pamangku.

ra. Olih-olihan sekaa gong.

ka. Olih-olihan pacalang.

da. Olih-olihan sekadi inucap ring aksara na. ca, ra, ka ring ajeng, manut daging Pararem.

ᬧᬯᭀᬲ᭄ ᭔᭙

Pawos 49

(1) Prajuru Desa Adat kagentosin :

ha. Prade seda.

ha. Kawusanang prade nilar swadharma.

ca. Prade tan prasida ngamargiang Awig-Awig Desa Adat.

ra. Wit sangkaning pakayunan utawi pinunas ngaraga.

(2) Sang Kausanang dados Prajuru Desa Adat nenten polih olih-olihan saking Desa Adat

(3) Yening silih sinunggil Prajuru Desa Adat wusan ngaturang ayah ring Desa, wit sangkaning sampun tutug ayah -ayahan utawi wit sangkaning wenten indik sane mebuat lan manut ring panglokika, wenang polih raramon (santunan), luire : Bendesa Adat utawi Kalian Desa Adat polih Rp.3.000.000 (telung yuta) rupiah, Patajuh, Patengen, Panyarikan, Prajuru Banjar Adat polih Rp. 1.500.000 (ayuta limang atus tali) rupiah

(4) Yening Jro Bendesa Adat utawi Kalian Desa Adat sungkan, sekantune ngemargiang ayah-ayahan tur durung prasida ngelanturang swadarma, dane Patajuh patut nganggenin ngelanturang ayah-ayahan jantos dane Bandesa Adat utawi Kalian Desa Adat mewali waras utawi jantos puput wates ayah-ayahan dane, lan sinambi nyantos Bandesa Adat

ᬉᬢᬯᬶᬓᬮᬶᬬᬦ᭄ᬤᬾᬰᬅᬤᬢ᭄ᬫᬕᭂᬦ᭄ᬢᭀᬲ᭄᭞

utawi Kalian Desa Adat magentos.

ᬧᬮᭂᬢ᭄ ᭓᭞

Palet 3

ᬇᬦ᭄ᬤᬶᬓ᭄ᬮᭂᬫ᭄ᬩᬕᬧᭂᬗᬫ᭄ᬩᬶᬮ᭄ᬓᬧᬸᬢᬸᬲᬦ᭄᭞

Indik *Lembaga Pengambil* Kaputusan

ᬓᬧᬶᬂ ᭑᭞

Kaping 1

ᬧᬭᬸᬫᬦ᭄ᬤᬾᬰᬅᬤᬢ᭄᭞

Paruman Desa Adat

ᬧᬯᭀᬲ᭄ ᭕᭐᭞

Pawos 50

᭑᭞ ᬧᬭᬸᬫᬦ᭄ᬭᬶᬂᬤᬾᬰᬅᬤᬢ᭄ᬓᬯᭂᬦ᭄ᬢᭂᬦᬂ᭄:

(1) Paruman ring Desa Adat kawentenang :

ᬳ᭞ ᬲᬦᬶᬲ᭄ᬢᬦ᭄ᬜᬳᬧᬶᬲᬦ᭄ᬜᬩ᭄ᬭᬦ᭄ᬳᬯᬃᬱ᭞ᬉᬢᬯᬶᬧᬤ᭄ᬕᬢᬓᬮᬭᬾᬳ᭄ᬦᬶᬂᬯᬾᬦ᭄ᬢᭂᬦ᭄ᬇᬦ᭄ᬤᬶᬓ᭄ᬲᬦᬾ

ha. Sanistannya apisan nyabran awarsa, utawi padgatakala réhning wénten indik sane

ᬤᬳᬢ᭄ᬫᬩᬸᬯᬢ᭄ᬲᬦᬾᬧᬘᬂᬓᬩᬵᬳᭀᬲᬂ᭞ᬲᬦᬾᬓᬭᬶᬳᬶᬦᬶᬦ᭄ᬳᬦ᭄ᬢᬸᬓ᭄ᬢᬢᬶᬩᬓ᭄ᬳᬭᬄᬳᬭᬄ᭞

dahat mabuat sané pacang kabaosang, sané karihinin antuk tatibak arah-arah;

ᬦ᭞ ᬜᬩ᭄ᬭᬦ᭄ᬚᬕᬜᬂᬕ᭄ᬭᬓᬃᬬᬤᬾᬰ᭞ᬓ᭄ᬭᬫᬤᬾᬰᬧᭀᬮᬶᬄᬳᬭᬄᬳᬭᬄ᭞

na. Nyabran jaga nyanggra karya desa, krama desa polih arah-arah.

ᬘ᭞ ᬯᬸᬲᬦ᭄ᬗᬢᬸᬭᬂᬳᬘᬶᬭᬶᬂᬧᬭᬳ᭄ᬬᬗᬦ᭄᭞ᬩᬦ᭄ᬤᬾᬰᬅᬤᬢ᭄ᬉᬢᬯᬶᬓᬮᬶᬬᬦ᭄ᬤᬾᬰᬅᬤᬢ᭄ᬧᬢᬸᬢ᭄

ca. Wusan ngaturang aci ring Parahyangan, Bandesa Adat utawi Kalian Desa Adat patut

ngaturang indik pikolih lan panelas pamargi aci, utawi *Laporan*

Pertanggungjawaban/LPJ.

ra. Paruman Desa Adat kamiletin olih Prajuru Desa Adat lan wala saking *lembaga-*

lembaga Desa Adat, Dadya, Penglingsir lan sapanunggalnya

ka. Sahanan paruman wawu kéngin kakawitin sasampuné katedunin antuk pinih kedik

atenga lintang adiri saking sang patut ngamiletin paruman, mabusana adat madya,

lan tan kalugra makta gagawan sakaluiré saha ngarcana Bhagawan Panyarikan,

majalaran sarana Widhi Widana cané/canang.

(2) Paruman Prajuru kawentenang manut kawigunan.

(3) Paruman Sekaa kawentenang manut kawigunan.

(4) Tan kalugra ngawetuang suara gora utawi byuta tur tan kalugra makta gagawan lan

sapanunggalannya kalaning paruman

(5) Pamutus bebawos ngamanggehang briuk siu (ingkup). punika sané kaaptiang tur kamanggehang pradé nénten prasida, suarané sané makéhan sinanggeh pamutus paruman.

(6) Prade ngantos ping 3 (tiga) paruman tan kaingkupin antuk Krama Desa, Prajuru Désa Adat utawi Banjar Adat dados nunas bawos ring Kerta Desa utawi Majelis Desa Adat (MDA) manut undagan, Bandesa Adat utawi Kalian Desa Adat kadadosang ngamedalang pamutus.

Pawos 51

(1) Sajeroning paruman desa, Kelian Desa patut nyobyahang pamargin ngenterang desa, pamekas indik :

ha. Munjuk lungsur Desa Adat, salwir artha brana, druwen desa.

na. Rencana prajuru desa ngeninin utsaha desa kawekas.

(2) Pamutus paruman desa sinanggeh Pararem pamitegep pamargin awig - awig.

Pawos 52

(1) Paruman Prajuru Desa Adat kawentenang wantah ngrincikang desa kawekas.

(2) Paruman Prajuru Desa Adat kawenangang ngamedalang tetegenan ring krama manut Pararem.

(3) Pamutus Prajuru Desa Adat kasobyahang ring krama Desa Adat melantaran antuk paruman ring soang-soang Banjar Adat.

Kaping 2

Pesangkepan Krama Desa Adat

Pawos 53

(1) Sangkepan Krama Desa Adat kawentenang manut wiguna.

(2) Sangkepan sekaa sekaa manut pabuat.

(3) Sangkepan Krama Desa Adat kawentenang wantah ngrincikang ngarencana kapungkur

᭔᭞ ᬲᬂᬓᭂᬧᬦ᭄ᬓ᭄ᬭᬫᬤᬾᬲᬳᬤᬢ᭄ᬢᬦ᭄ᬯᭂᬦᬂᬗᬫᭂᬤᬮᬂᬢᬢᭂᬕᭂᬦᬦ᭄ᬭᬶᬂᬓ᭄ᬭᬫᬲᭂᬤᬸᬭᬸᬂ

(4) Sangkepan Krama Desa Adat tan wenang ngamedalang tategenan ring krama sedurung

ᬓᭂᬳᬶᬂᬓᬸᬧᬶᬦ᭄ᬳᬦ᭄ᬢᬸᬓ᭄ᬓ᭄ᬭᬫᬤᬾᬲ᭞

keingkupin antuk krama desa

ᬧᬮᭂᬢ᭄ ᭔᭞

Palet 4

ᬇᬦ᭄ᬤᬶᬓ᭄ᬮᭂᬫ᭄ᬩᬕᬳᬤᬢ᭄᭞

Indik Lembaga Adat

ᬓᬧᬶᬂ ᭑᭞

Kaping 1

ᬧᬳᬶᬓᭂᬢᬦ᭄ᬧᬫᬂᬓᬸ᭞

Paiketan Pamangku

ᬧᬯᭀᬲ᭄ ᭕᭔᭞

Pawos 54

᭑᭞ ᬧᬳᬶᬓᭂᬢᬦ᭄ᬧᬫᬂᬓᬸᬳᬶᬂᬕᬶᬄᬧᬸᬦᬶᬓᬧᬸᬧᬸᬮᬦ᭄ᬓ᭄ᬭᬫᬲᬦᬾᬲᬫ᭄ᬧᬸᬦ᭄ᬓᬲᬶᬦᬂᬕᭂᬄᬧᬶᬦᬓ

(1) Paiketan Pamangku inggih punika pupulan krama sané sampun kasinanggeh pinaka

ᬧᬫᬂᬓᬸ᭟ᬳᬂᬕᬧᬳᬶᬓᭂᬢᬦ᭄ᬧᬫᬂᬓᬸᬫᬲ᭄ᬯᬤᬃᬫᬓᬸᬓᬸᬄᬗᬫᬃᬕᬶᬬᬂᬥᬃᬫ

Pamangku. Angga Paiketan Pamangku maswadarma kukuh ngamargiang Dharma

ᬓᬧᬫᬂᬓᬸᬯᬦ᭄᭞ᬦᬶᬦ᭄ᬘᬧᬂᬓᬯᭂᬭᬸᬳᬦ᭄ᬮᬦ᭄ᬓᬯᬕᭂᬤᬦ᭄ᬳᬶᬦ᭄ᬤᬶᬓ᭄ᬓᬧᬫᬂᬓᬸᬯᬦ᭄᭞ᬢᬸᬭ᭄ᬫᬳᬸᬢ᭄ᬲᬳ

kapamangkuan, nincapang kaweruhan lan kawagedan indik kapamangkuan, tur mautsaha

ᬫᬦᬤᭀᬲ᭄ᬧᬦᬸᬦ᭄ᬢᬸᬦ᭄ᬧᬫᬃᬕᬶᬦ᭄ᬳᬚᬭᬦ᭄ᬳᬕᬫᬫᬶᬯᬄᬲᬶᬤᬫᬦᬤᭀᬲ᭄ᬢᬢᬸᬮᬤᬦ᭄᭟

manados panuntun pamargin ajaran agama miwah sida manados tatuladan.

᭒᭞ ᬧᬧᬮᬶᬳᬦ᭄ᬧᬳᬶᬓᭂᬢᬦ᭄ᬧᬫᬂᬓᬸᬫᬶᬦᬓᬤᬶ᭞

(2) Papalihan Paiketan Pamangku minakadi:

ᬳ᭞ ᬫᬗ᭄ᬕᬮᬧᬳᬶᬓᭂᬢᬦ᭄ᬧᬫᬗ᭄ᬓᬸ᭞

ha. Manggala Paiketan Pamangku;

ᬦ᭞ ᬧᬢᬚᬸᬄ᭞ᬧᬶᬦᬓᬯᬓᬶᬮ᭄ᬫᬗ᭄ᬕᬮᬧᬳᬶᬓᭂᬢᬦ᭄ᬧᬫᬗ᭄ᬓᬸ᭞

na. Patajuh, pinaka wakil manggala Paiketan Pamangku;

ᬘ᭞ ᬧᬜᬭᬶᬓᬦ᭄᭞ᬧᬶᬦᬓᬚᬸᬭᬸᬲᬸᬭᬢ᭄᭞

ca. Panyarikan, pinaka Juru Surat;

ᬭ᭞ ᬧᬢᭂᬗᭂᬦ᭄᭞ᬧᬶᬦᬓᬧᬗᭂᬫᭀᬂᬤ᭄ᬭᬸᬯᬾᬦ᭄ᬧᬳᬶᬓᭂᬢᬦ᭄ᬧᬫᬗ᭄ᬓᬸ᭞

ra. Patengen, pinaka pangemong druén Paiketan Pamangku.

᭓᭞ ᬧ᭄ᬭᬚᬸᬭᬸᬧᬳᬶᬓᭂᬢᬦ᭄ᬧᬫᬗ᭄ᬓᬸ᭞ᬓᬧᬶᬮᬶᬄᬜᬩ᭄ᬭᬦ᭄᭓᭞(ᬢᭂᬮᬸ)ᬢᬶᬩᬦ᭄᭞(᭖ x ᬓᬸᬦᬶᬗᬦ᭄)᭞ᬗᬯᬶᬢ᭄ᬲᬓᬶᬂ

(3) Prajuru Paiketan Pamangku, kapilih nyabran 3 (telu) tiban (6 x Kuningan), ngawit saking

ᬧᬤᬾᬯᬲᬦᬾᬓᬳᬤᭂᬕᬂᬧᬶᬦᬓᬧ᭄ᬭᬚᬸᬭᬸᬧᬳᬶᬓᭂᬢᬦ᭄ᬧᬫᬗ᭄ᬓᬸ᭞

padéwasané kaadegang pinaka Prajuru Paiketan Pamangku.

᭔᭞ ᬧ᭄ᬭᬚᬸᬭᬸᬧᬳᬶᬓᭂᬢᬦ᭄ᬧᬫᬗ᭄ᬓᬸᬲᬦᬾᬲ᭄ᬯᬤᬃᬫ᭄ᬫᬜ᭄ᬜᬲᬫ᭄ᬧᬸᬦ᭄ᬧᬸᬧᬸᬢᬶᬂᬲᭂᬗ᭄ᬓᭂᬃᬓᬾᬗᬶᬦ᭄ᬓᬧᬶᬮᬶᬄ

(4) Prajuru Paiketan Pamangku sané swadarmannya sampun puputing sengker kéngin kapilih

ᬫᬮᬶᬄ᭞

malih

᭕᭞ ᬯᬸᬲᬦ᭄ᬤᬤᭀᬲ᭄ᬧ᭄ᬭᬚᬸᬭᬸᬧᬳᬶᬓᭂᬢᬦ᭄ᬧᬫᬗ᭄ᬓᬸ᭞ᬲᬗ᭄ᬓᬦᬶᬂ᭄ᬄ

(5) Wusan dados Prajuru Paiketan Pamangku, sangkaning :

ᬳ᭞ ᬮᬶᬦ᭞

ha. Lina

ᬦ᭞ ᬧᬶᬦᬸᬦᬲ᭄ᬗ᭄ᬭᬕᬫᬮᬦ᭄ᬢᬭᬦ᭄ᬚᬮᬭᬦ᭄ᬲᬦᬾᬧᬲ᭄ᬢᬶᬓ᭞

na. Pinunas ngraga malantaran jalaran sané pastika;

ᬘ᭞ ᬲ᭄ᬯᬤᬃᬫ᭄ᬫᬜ᭄ᬜᬲᬫ᭄ᬧᬸᬦ᭄ᬧᬸᬧᬸᬢᬶᬂᬲᭂᬗ᭄ᬓᭂᬃ᭞

ca. Swadarmannya sampun puputing sengker;

ra. Kawusanang / kanorayang olih angga Paiketan Pamangku duaning iwang pamargi, menawi nilar sesana.

(6) Ngentosin, ngwusanang utawi nganorayang Prajuru Paiketan Pamangku, patut kamargiang sajeroning paruman Paiketan Pamangku tur kaingkupin antuk pinih kedik atenga langkung adiri saking pamilet.

Kaping 2

Paiketan Serati

Pawos 55

(1) Paiketan Serati inggih punika pupulan warga sané sampun madruwé kaweruhan kalih kawagedan indik babantenan tur sampun kacihna sampun mawinten keseratian.

(2) Papalihan Paiketan Serati minakadi:

ha. Manggala Paiketan Serati;

ᬦ᭞ ᬧᬢᬚᬸᬄ᭞ᬧᬶᬦᬓᬯᬓᬶᬮ᭄ᬫᬗ᭄ᬕᬮᬧᬳᬶᬓᬾᬢᬦ᭄ᬲᬭᬢᬶ᭞

na. Patajuh, pinaka wakil Manggala Paiketan Serati ;

ᬘ᭞ ᬧᬜᬭᬶᬓᬦ᭄᭞ᬧᬶᬦᬓᬚᬸᬭᬸᬲᬸᬭᬢ᭄᭞

ca. Panyarikan, pinaka Juru Surat;

ᬭ᭞ ᬧᬢᭂᬗᭂᬦ᭄᭞ᬧᬶᬦᬓᬧᬗᭂᬫᭀᬂᬤ᭄ᬭᬸᬯᬾᬦ᭄ᬧᬳᬶᬓᬾᬢᬦ᭄ᬲᬭᬢᬶ᭞

ra. Patengen, pinaka pangemong druén Paiketan Serati.

᭓᭞ ᬧ᭄ᬭᬚᬸᬭᬸᬧᬳᬶᬓᬾᬢᬦ᭄ᬲᬭᬢᬶ᭞ᬓᬧᬶᬮᬶᬄᬜᬩ᭄ᬭᬦ᭄ ᭓ ᬢᭂᬮᬸ᭞ᬢᬶᬩᬦ᭄᭞ᬓᬸᬦᬶᬗᬦ᭄᭞ᬗᬯᬶᬢ᭄ᬲᬓᬶᬂ

(3) Prajuru Paiketan Serati, kapilih nyabran 3 (telu) tiban (6 x Kuningan), ngawit saking

ᬧᬤᬾᬯᬲᬦᬾᬓᬳᬤᬾᬕᬂᬧᬶᬦᬓᬧ᭄ᬭᬚᬸᬭᬸᬧᬳᬶᬓᬾᬢᬦ᭄ᬲᬭᬢᬶ᭞

padéwasané kaadegang pinaka Prajuru Paiketan Serati.

᭔᭞ ᬧ᭄ᬭᬚᬸᬭᬸᬧᬳᬶᬓᬾᬢᬦ᭄ᬲᬭᬢᬶᬲᬦᬾᬲ᭄ᬯᬤᬃᬫᬦ᭄ᬜᬲᬫ᭄ᬧᬸᬦ᭄ᬧᬸᬧᬸᬢᬶᬂᬲᭂᬗ᭄ᬓᭂᬃᬓᬾᬗᬶᬦ᭄ᬓᬧᬶᬮᬶᬄ

(4) Prajuru Paiketan Serati sané swadarmannya sampun puputing sengker kéngin kapilih

ᬫᬮᬶᬄ᭞

malih

᭕᭞ ᬯᬸᬲᬦ᭄ᬤᬤᭀᬲ᭄ᬧ᭄ᬭᬚᬸᬭᬸᬧᬳᬶᬓᬾᬢᬦ᭄ᬲᬭᬢᬶ᭞ᬲᬗ᭄ᬓᬦᬶᬂ᭝

(5) Wusan dados Prajuru Paiketan sarati, sangkaning :

ᬳ᭞ ᬮᬶᬦ᭞

ha. Lina

ᬦ᭞ ᬧᬶᬦᬸᬦᬲ᭄ᬗ᭄ᬭᬕᬫᬮᬦ᭄ᬢᬭᬦ᭄ᬚᬮᬭᬦ᭄ᬲᬦᬾᬧᬲ᭄ᬢᬶᬓ᭞

na. Pinunas ngraga malantaran jalaran sané pastika;

ᬘ᭞ ᬲ᭄ᬯᬤᬃᬫᬦ᭄ᬜᬲᬫ᭄ᬧᬸᬦ᭄ᬧᬸᬧᬸᬢᬶᬂᬲᭂᬗ᭄ᬓᭂᬃ᭞

ca. Swadarmannya sampun puputing sengker;

ᬭ᭞ ᬓᬯᬸᬲᬦᬂ᭞ᬓᬦᭀᬭᬬᬂᬑᬮᬶᬄᬅᬗ᭄ᬕᬧᬳᬶᬓᬾᬢᬦ᭄ᬲᬭᬢᬶᬤᬸᬯᬦᬶᬂᬇᬯᬂᬧᬫᬃᬕᬶ᭞

ra. Kawusanang / kanorayang olih angga Paiketan sarati duaning iwang pamargi,

menawi nilar sesana.

(6) Ngentosin, ngwusanang utawi nganorayang Prajuru Paiketan Sarati, patut kamargiang sajeroning Paruman Paiketan Sarati tur kaingkupin antuk pinih kedik atenga langkung adiri saking pamilet.

Kaping 3

Paiketan Wredha

Pawos 56

(1) Paiketan Wredha maka genah para wredhané ngamargiang sakancan panglimbak angga para wredhané sané wénten ring wawidangan Désa Adat Tukadsumaga.

(2) Wates Paiketan Wredha nglaksanayang swakarya ring widang:

ha. Adat, Agama, *Tradisi, Seni* lan *Budaya* miwah Kearifan Lokal;

na. *Pendidikan* lan *Olahraga*;

ᬘ᭞ ᬓᬾᬲᬾᬳᬢᬦ᭄᭟

ca. *Kesehatan*.

ᬓᬧᬶᬂ ᭔᭞

Kaping 4

ᬧᬳᬶᬓᭂᬢᬦ᭄ᬧᬘᬮᬂ᭞

Paiketan Pacalang

ᬧᬯᭀᬲ᭄ ᭕᭗᭞

Pawos 57

᭑᭞ ᬧᬘᬮᬂᬳᬶᬗ᭄ᬕᬶᬄᬧᬸᬦᬶᬓᬧᬸᬧᬸᬮᬦ᭄ᬯᬃᬕᬲᬦᬾᬓᬆᬢᬸᬭᬶᬦ᭄ᬲ᭄ᬯᬥᬃᬫᬯᬶᬤᬂᬓᬲᬸᬢ᭄ᬭᬾᬧ᭄ᬢᬶᬬᬦ᭄ᬮᬦ᭄

(1) Pacalang inggih punika pupulan warga sané kaaturin swadarma widang kasutreptian lan

ᬓᬲᬸᬓ᭄ᬭᭂᬢᬦ᭄ᬗᭂᬦᬶᬦᬶᬦ᭄ᬯᬯᬶᬤᬗᬦ᭄ᬤᬾᬰᬭᬯᬸᬄᬲᬤᬕᬶᬗ᭄ᬜᬦᬾᬫᬶᬯᬄᬧᬶᬦᬓᬧᬢᭂᬮᬶᬓ᭄ᬤᬾᬰ᭟

kasukretan ngeninin wawidangan désa rauh sadagingnyané miwah pinaka patelik désa.

᭒᭞ ᬤᬾᬰᬅᬤᬢ᭄ᬢᬸᬓᬤ᭄ᬲᬸᬫᬕᬧᬢᬸᬢ᭄ᬗᬤᭂᬕᬂᬧᬢᭂᬮᬶᬓ᭄ᬤᬾᬰᬲᬦᬾᬓᬲᬶᬦᬗ᭄ᬕᭂᬄᬧᬘᬮᬂᬤᬾᬰ᭟

(2) Désa Adat Tukadsumaga patut ngadegang patelik désa sané kasinanggeh Pacalang Désa

᭓᭞ ᬧᬧᬮᬶᬳᬦ᭄ᬧᬳᬶᬓᭂᬢᬦ᭄ᬧᬘᬮᬂᬫᬶᬦᬓᬤᬶ᭝

(3) Papalihan Paiketan Pacalang minakadi:

ᬳ᭞ ᬫᬗ᭄ᬕᬮᬧᬘᬮᬂ᭞

ha. Manggala Pacalang;

ᬦ᭞ ᬧᬢᬚᬸᬄ᭞ ᬧᬶᬦᬓᬯᬓᬶᬮ᭄ᬫᬗ᭄ᬕᬮᬧᬘᬮᬂ᭞

na. Patajuh, pinaka wakil Manggala Pacalang ;

ᬘ᭞ ᬧᬜᬭᬶᬓᬦ᭄᭞ ᬧᬶᬦᬓᬚᬸᬭᬸᬲᬸᬭᬢ᭄᭞

ca. Panyarikan, pinaka Juru Surat;

ᬭ᭞ ᬧᬢᭂᬗᭂᬦ᭄᭞ ᬧᬶᬦᬓᬧᬗᭂᬫᭀᬂᬤ᭄ᬭᬸᬯᬾᬦ᭄ᬧᬳᬶᬓᭂᬢᬦ᭄ᬧᬘᬮᬂ᭞

ra. Patengen, pinaka pangemong druén Paiketan Pacalang

Pawos 58

(1) Pacalang kadegang lan kawusang olih Bandésa Adat kadasarin antuk kaputusan Désa Adat, ring Paruman Désa Adat.

(2) Swadharma Pacalang sané siosan inggih punika swadharma negara, satinut ring tatibak Bandésa Adat/Kalian Desa Adat utawi Prajuru Désa Adat. Pacalang patut ngamanggehang sesana miwah agem-ageman Pacalang.

(3) Petias utawi olih-olihan Pacalang, kasulurang manut Pararem.

(4) Prajuru Pacalang sané swadarmannya sampun puputing sengker, kéngin kapilih malih.

(5) Wusan dados Prajuru Paiketan Pacalang, sangkaning :

ha. Lina;

na. Pinunas ngraga malantaran jalaran sané pastika;

ca. Swadarmannya sampun puputing sengker;

ra. Kawusanang / kanorayang olih Krama Désa duaning iwang pamargi, menawi nilar sesana.

(6) Ngentosin, ngwusanang utawi nganorayang Prajuru Paiketan Pacalang, patut kamargiang sajeroning Paruman Désa Adat tur kingkupin antuk pinih kedik atenga langkung adiri saking pamilet.

Kaping 5

Paiketan Yowana Désa Adat

Pawos 59

(1) Pupulan anak-anaking krama sané kasinanggeh daa truna, sané sampun mayusa 13 (telulas) warsa utawi sampun ngranjing ring SMP kelas 1 ngantos mayusa 35 (sasur) warsa tur durung marabian, masikian ring paiketan sané kasinanggeh Paiketan Yowana;

᭒᭞ ᬳᬗ᭄ᬕᬬᭀᬯᬦᬤᬾᬲᬳᬤᬢ᭄ᬧᬢᬸᬢ᭄ᬗ᭄ᬭᭂᬫ᭄ᬩᬧᬭᬶᬓ᭄ᬭᬫᬭᬶᬂᬳᬤᬢ᭄ᬫᬦᬸᬢ᭄ᬲᭂᬲᬦᬦ᭄ᬦ᭄ᬬᬦᬾᬮᬦ᭄

(2) Angga Yowana Désa Adat patut ngremba parikrama ring Adat manut sesanannyané lan

ᬧᬶᬢᬸᬤᬸᬄᬩᬦ᭄ᬤᬾᬲᬉᬢᬯᬶᬧ᭄ᬭᬚᬸᬭᬸᬤᬾᬲᬳᬤᬢ᭄᭟

pituduh Bandésa utawi Prajuru Désa Adat.

ᬓᬧᬶᬂ ᭖

Kaping 6

ᬧᬳᬶᬓᭂᬢᬦ᭄ᬓ᭄ᬭᬫᬳᬶᬲ᭄ᬢ᭄ᬭᬶᬤᬾᬲᬳᬤᬢ᭄

Paiketan Krama Istri Désa Adat

ᬧᬯᭀᬲ᭄ ᭖᭐

Pawos 60

ᬧᬳᬶᬓᭂᬢᬦ᭄ᬓ᭄ᬭᬫᬳᬶᬲ᭄ᬢ᭄ᬭᬶᬳᬶᬗ᭄ᬕᬶᬄᬧᬸᬦᬶᬓᬧᬸᬧᬸᬮᬦ᭄ᬳᬶᬲ᭄ᬢ᭄ᬭᬶᬓ᭄ᬭᬫᬮᬦᬂᬤᬾᬲᬳᬤᬢ᭄ᬲᬦᬾᬫᬤᬸᬯᬾ

Paiketan Krama Istri inggih punika pupulan istri krama lanang Désa Adat sané madué

ᬲ᭄ᬯᬥᬃᬫᬧᬶᬦᬓᬧᬗ᭄ᬭᭂᬫ᭄ᬩᬲ᭄ᬯᬥᬃᬫᬦᬶᬂᬓ᭄ᬭᬫᬮᬦᬂᬓᬮᬶᬄᬗᬫᬃᬕᬶᬬᬂᬧᬭᬶᬓ᭄ᬭᬫᬤᬾᬲ

swadarma pinaka pangremba swadarmaning krama lanang kalih ngamargiang parikrama désa

ᬫᬦᬸᬢ᭄ᬧᬩᬸᬯᬢ᭄᭟

manut pabuat.

Palet 5

Indik Kulawarga

Kaping 1

Pawiwahan

Pawos 61

(1) Pawiwahan inggih punika patemoning purusa pradhana, malarapan panunggalan kayun suka kayun suka-citta kadulurin upasaksi sekala lan niskala. miwah kailikitayang manut ilikita Guru Wisésa

(2) Tata titi pawiwahan luire:

ha. Mapadik, kamanggalaning antuk pakraman (*ketua warga*)

na. Ngarorod, marangkat rihin, wawu kakurenang (kapajatiang).

ca. Nyentana, risampun nganutin upakara upacara Sentana Rajeg (Pamerasan)

(3) Nénten kapatutan ngambil istri mingkalihan, sajawaning sampun polih pamutus saking istri kapertama, lan nginutin *Undang-Undang Perkawinan*.

(4) Paridabdab sang pacang mawiwaha :

ha. Sampun manggeh deha–truna,

na. Sangkaning pada rena /lila (tan kapaksa).

ca. Nganutin kecap Agama (tan gamya gamana).

ra. Patut kasudiwadani prade ngambil ring tios Agama.

ka. Tatacara Upacara dan Upakara Sudhi Wadani nganutin uger-uger saking Parisada Hindu Darma Indonesia (PHDI) lan kesaksiang olih : Rohaniawan, Bandesa Adat/Kelian Desa Adat , ketua PHDI , Pengelingsir lan Pamangku Dadia.

da. Sudhi Wadani patut kemargiang sedurung upacara Pabuncingan kelaksanayang.

ta. Upacara pati-wangi, sampun tan malih kamargiang iriki ring Desa Adat Tukadsumaga,

pamargin pawiwahane, mangda nganutin Panagara manut tata pawiwahan sakeng sang ngawiwenang.

(5) Pamargin pawiwahane manut *UU Perkawinan Nomor 1 Tahun* 1974 keparipurnayang dados *UU Nomor 16 Tahun* 2019

(6) Pamargin pawiwahane kakeninin pacingkrem-pacingkrem manut Pararem akeh nyane Rp. 200.000 (satak tali) rupiah yening saking wawidangan Desa, Rp.300.000 (telung ngatus tali) rupiah yening saking dura desa tunggil kecamatan, Rp.400.000 (petang ngatus tali) rupiah yening saking dura kecamatan tunggil kabupaten, Rp.500.000 (limangatus tali) rupiah yening saking dura kabupaten tunggil provinsi lan Rp.1.000.000 (ayuta) rupiah saking dura provinsi, miwah Rp. 3.000.000 (telung yuta) rupiah yening tios ring Agama Hindu, utawi manut Pararem.

(7) Prade wenten jadma mamurug pidabdab pawiwahan, upami meparilaksana paradhara

utawi mamlegandang, mamarikosa rabin anak lian, turmaning sampun kesadokang ring

Prajuru, krama inucap patut katibenin pamidanda olih Desa mawilang pengarga

beras/baas 2 (kalih) pikul utawi (200) kilo, saha wenang angelar aken caru Eka Sata

ring catus pata karuntutin antuk Pamrayascita. Yening lintang ring apisan melaksana

sekadi asapunika, caru lan pemrayascita patut kelaksanayang lan pamidanda beras nikel.

(8) Prade wenten anak nyolong smara patut kakeninin pamidanda pateh kadi ring ajeng.

Pawos 62

Pawiwahane sane patut kamargiang ring Desa Adat Tukadsumaga, sakadi ring sor :

ha. Sapa sira ugi pacang ngawarangang pakulawargan, patut masadok ring Prajuru Banjar/Kelian Desa Adat , salanturnya Prajuru Desa Adat maritatas manut uger-uger pawiwahan minekadi nibakang tuntunan, kandugi pamargin pawiwahané prasida

ᬩᭂᬘᬶᬓ᭄ᬮᬦ᭄ᬮᬦ᭄ᬢᬸᬃ᭞

becik lan lantur

ᬦ᭞ ᬧᬫᬃᬕᬶᬦ᭄ᬧᬲᬸᬯᬓᬦ᭄ᬧᬧᬤᬶᬓᬦ᭄ᬧᬢᬸᬢ᭄ᬄ

na. Pamargin pasuakan papadikan patut :

᭑᭞ ᬓᬧ᭄ᬭᭂᬢᬫᬧᬲᬤᭀᬓ᭄ᬲᬓᬶᬭᬂᬜᬓᬮᬶᬄᬤᬶᬭᬶᬫᭂᬮᬭᬧᬦ᭄ᬅᬦ᭄ᬢᬸᬓ᭄ᬘᬦᬂ᭞

1) Kapretama pasadok sakirangnya kalih diri melarapan antuk canang

᭒᭞ ᬓᬧᬶᬂᬓᬮᬶᬄᬩᭂᬩᬯᭀᬲᬦ᭄ᬇᬦ᭄ᬤᬶᬓ᭄ᬧᬗᬶᬤᬶᬄ᭞ᬗᭂᬮᬦ᭄ᬢᬸᬭᬂᬧᭂᬲᬤᭀᬓ᭄ᬫᭂᬮᬭᬧᬦ᭄ᬅᬦ᭄ᬢᬸᬓ᭄

2) Kaping kalih bebawosan indik pangidih, ngelanturang pesadok melarapan antuk

ᬘᬦᬂᬮᬦ᭄ᬲᭂᬭᬸᬦ᭄ᬢᬸᬢᬦ᭄ᬜᬦᬾ᭟

canang lan seruntutannyane.

᭓᭞ ᬓᬧᬶᬂᬢᬶᬕᬩᭂᬩᬯᭀᬲᬦ᭄ᬢᬶᬧᬢ᭄/ᬩᬦ᭄ᬢᬮ᭄ᬅᬮᭂᬫ᭄᭟ᬧᬶᬦᬓᬘᬶᬳ᭄ᬦᬧᬲᬸᬯᬓᬦ᭄ᬧᬧᬤᬶᬓᬦᬾ

3) Kaping tiga Bebawosan tipat/bantal alem. pinaka cihna pasuakan papadikane

ᬲᬫ᭄ᬧᬸᬦ᭄ᬧᬸᬧᬸᬢ᭄᭞

sampun puput

᭔᭞ ᬭᬶᬲᬫ᭄ᬧᬸᬦ᭄ᬫᬧ᭄ᬭᬕᬢ᭄ᬭᬭᬶᬲ᭄ᬲᬂᬳᬶᬲ᭄ᬢ᭄ᬭᬶᬓᬵᬚᬓ᭄ᬩᬸᬤᬮ᭄ᬭᬶᬂᬧᬓᬸᬩᭀᬦ᭄ᬲᬂᬮᬦᬂ᭞ᬲᬳ

4) Risampun mapragat raris sang istri kaajak budal ring pakubon sang lanang, saha

ᬓᬮᬦ᭄ᬢᬸᬭᬂᬅᬦ᭄ᬢᬸᬓ᭄ᬉᬧᬘᬭᬧᬩ᭄ᬬᬓᬮᬦ᭄ᬮᬦ᭄ᬉᬧᬘᬭᬧᬯᬶᬯᬳᬦ᭄᭞

kalanturang antuk upacara pabyakalan lan upacara pawiwahan

᭕᭞ ᬫᬗ᭄ᬤᬧᬸᬧᬸᬢ᭄ᬲᭂᬓᬮᬦᬶᬲ᭄ᬓᬮ᭞ᬭᬭᬶᬲ᭄ᬓᬸᬮᬯᬃᬕᬧᬸᬭᬸᬲᬫᬓ᭄ᬢᬧᬶᬬᬸᬦᬶᬂᬭᬶᬂᬫᭂᬭᬚᬦ᭄

5) Mangda puput sekala niskala, raris kulawarga purusa makta piuning ring merajan

ᬯᬤᭀᬦᬾᬫᬚᬮᬭᬦ᭄ᬅᬦ᭄ᬢᬸᬓ᭄ᬧᭂᬚᬢᬶ᭞

wadone majalaran antuk pejati

᭖᭞ ᬉᬧᬘᬭ᭞ᬉᬧᬓᬭᬧᬯᬶᬯᬳᬦ᭄ᬓᬩᬵᭀᬲ᭄ᬧᬸᬧᬸᬢ᭄ᬬᭂᬦᬶᬂᬲᬫ᭄ᬧᬸᬦ᭄ᬓᬚᬂᬓᭂᬧᬶᬦ᭄ᬅᬦ᭄ᬢᬸᬓ᭄ᬢ᭄ᬭᬶ

6) Upacara/Upakara pawiwahan kabaos puput yening sampun kajangkepin antuk Tri

Upasaksi, inggih punika Manusa Saksi, Bhuta Saksi lan Dewa Saksi

ca. Prade ngrorod (marangkat) patut :

1) Bapan lanange ngawentenang pamiluku (pasujati), minakadi utusan sakirangnya 2 (kalih) diri.

2) Yening nenten kawentenang pejati awengi (1 rahina) wenang kedados/keambil olih reraman sang Istri.

3) Pagenahan ngantene, tan kengin ring pakubon sang lanang, sadurung mabyakala.

4) Salantur ipun kamargiang manut tata titi pangrangkatan sapatut ipun.

5) Prade tan katrima pajatiane, pasadoke kamargiang jantos ping 3 (tiga) wenang Prajuru Desa ngindikang pakobet inucap.

ra. Upakara upacara inucap, kalaksanayang manut Nista, Madya, Uttama, tan lempas ring sastra Agama, saha Catur Dresta, manut Desa Adat Tukadsumaga.

ka. Pamargin Pawiwahan Krama Désa Adat Tukadsumaga sareng krama Désa tiyosan, kamargiang manut pasungkeman makakalih kulawarga, lan kaanutang ring drestan maka kalih Désa Adat.

da. Pawiwahan sané nénten kadadosang :

1) Ring sameton sodet miwah kuwalon;
2) Ring mémé bapa rupaka miwah kuwalon;
3) Ring rerama dinyama lanang istri, miwah sané lianan, manut lalintih paiketan pakulawargan kenceng ngunggahang lan nedunang;
4) Masanding sareng berana, sanjata (keris,busana), foto, lan sakancannya manut sakadi daging Mahasabha Parisada Hindu Dharma.

ta. Yening wenten Krama sane kambil (merabian) tiyos agama, wenang kakeninin Penepak Kulkul olih Desa Adat mawilang Rp. 3.000.000 (tiga yuta) rupiah. Tur

keranjingan ring Desa Adat 40 % (petang dasa) persen, ka Banjar Adat taler 40 % (petang dasa) persen lan PHDI 20 % (duang dasa) persen.

sa. Yening wenten krama sane kambil (merabian) sareng Tamiu dura negara wenang kakeninin Penepak Kulkul olih Desa Adat mawilang Rp. 7.000.000 (tujuh yuta) rupiah. Tur keranjingan ring Desa Adat 40 % (petang dasa) persen, ka Banjar Adat taler 40 % (petang dasa) persen lan PHDI 20 % (duang dasa) persen .

wa. Yening wenten Krama sane ngambil rabi Tiyos Agama Hindu, Patut ngemargiang Upacara Sudhi Wadani, manut tata titi sekadi ring sor ;

1) Upacara Sudhi Wadani kapucukin olih Parisada Hindu Dharma Indonesia (PHDI)

2) Sane Dados Rohaniawan inggih punika, sang sane sampun kasengguh Pamangku utawi sampun ke Eka Jati.

3) Upacara Sudhi Wadani punika kesaksinin olih Manggala Adat utawi sane ngangganin.

4) Genah ngelaksanayang Upacara Sudhi Wadani inggih punika kengin ring Paumuhan sang mederbe yadnya, ring Kantor PHDI, lan ring Griya

Kaping 2

Nyapihan (janda /duda)

Pawos 63

(1) Prajuru Désa Adat minakadi Prajuru Banjar Adat, wenang sareng mawosin miwah niténin yan wénten krama sané mapikayun palas marabian, mangda nénten durus dados nyapian

(2) Yan krama inucap kukuh ring pikarsan nyané, Désa minakadi Banjar Adat nénten sumanggem ring pamarginnyané patut kalanturang ring Desa Adat utawi sang ngawawenang (pengadilan).

(3) Sadéréng pastika polih pamutus saking Manggala Adat krama inucap manggeh keni tategenan krama sakadi nguni

(4) Pawiwahan prasida kawusanang malarapan antuk palas marabi, mawasta nyapihan.

(5) Sang Ayat Palas Marabian patut atur supeksa ring Sang Rumawos (Pengadilan Negeri), wastu tinglas apadang pamutuse kebawos nyapihan, wau Prajuru nyiarang ring Desa, saha katengerin pemelin suaran kulkul mawilang pengarga beras apikul (100) kilo manut Pararem. Sane keni pamidanda wantah sang sane ngardi wicara (sang sane kebawos iwang sajeroning wicara).

(6) Yening wenten krama sane Nyala (*meninggalkan rumah*), tur rawuh ke jeron dane Kelian Banjar Adat, Kelian Banjar Adat patut nampi krama punika pinih suwe awengi/arahina (24 jam). Sesampune asapunika, Kelian Banjar Adat, patut ngerauhang kaluarga Purusa – Pradana, gumanti kairing sareng ngawilangin wicarane punika.

(7) Silih sinunggil seda, mapiteges Balu, sakadi Balu Lanang utawi Balu Istri.

(8) Palas marabian wenten kalih pawos inggih punika :

ha. Sangkaning Kacumpuan (pada lila) sang alaki-rabi

na. Mawiwit wicara mawastu buwut tan sidha adung

(9) Sang palas marabi, patut nyihnayang raga antuk kaputusan *Pengadilan Negeri* mawastu tinglas apadang pamutuse kabawos nyapihan.

(10) Prade wenten krama masadok pacang palas marabian, Kelian Desa Adat kasarengin antuk Kertha Desa patut ngamargiang paridabdab sakadi ring sor :

ha. Ngicenin tuntunan miwah galah asasih anggene mapineh sareng kalih ngaptyang kaadungan

na. Prade tan prasida adung, Kelian Desa Adat patut ngindikang pakobet inucap.

(11) Kelian Desa Adat wenang ngamargiang pamutus yaning prade wenten krama alaki-rabi

ᬗᬃᬲᬬᬂᬧᬮᬲ᭄ᬫᬭᬩᬶ᭟

ngarsayang palas marabi.

᭑᭒᭟ ᬬᬦᬶᬂᬧ᭄ᬭᬤᬾᬯᬾᬦ᭄ᬢᭂᬦ᭄ᬓ᭄ᬭᬫᬧᬮᬲ᭄ᬫᬭᬩᬶᬭᬭᬶᬲ᭄ᬭᬶᬓᬮᬧᬘᬂᬫᬭᬩᬶᬬᬦ᭄ᬫᬮᬶᬄ᭞ᬓᬾᬮᬶᬬᬦ᭄ᬤᬾᬰ

(12) Yaning prade wenten krama palas marabi raris rikala pacang marabian malih, Kelian Desa

ᬅᬤᬢ᭄ᬢᬦ᭄ᬯᭂᬦᬂᬗᬫᬃᬕᬶᬬᬂᬧᬜᬓ᭄ᬲᬶ᭞ᬧᬫᬸᬢᬸᬲ᭄ᬲᬤᬸᬭᬸᬂᬯᬾᬦ᭄ᬢᭂᬦ᭄ᬓᬧᬸᬢᬸᬲᬦ᭄ᬲᬓᭂᬂ

Adat tan wenang ngamargiang panyaksi/pamutus sadurung wenten kaputusan sakeng

ᬧᭂᬗᬤᬶᬮᬦ᭄ᬦᭂᬕᭂᬭᬶᬲᬦᬾᬫᬭᬸᬧᬅᬓ᭄ᬢᬾᬧᭂᬃᬘᭂᬭᬬᬦ᭄᭟

Pengadilan Negeri sane marupa *Akte Perceraian*.

᭑᭓᭟ ᬬᬦᬶᬂᬧ᭄ᬭᬤᬾᬯᬾᬦ᭄ᬢᭂᬦ᭄ᬓ᭄ᬭᬫᬧᬮᬲ᭄ᬫᬭᬩᬶ᭞ᬭᬭᬶᬲ᭄ᬫᭂᬯᬮᬶᬓᭂᬅᬫ᭄ᬩᬶᬮ᭄ᬫᬮᬶᬄᬲᬓᬶᬂᬓᬸᬭ᭄ᬦᬦ᭄

(13) Yaning prade wenten krama palas marabi, raris mewali keambil malih saking kurnan

ᬇᬧᬸᬦ᭄᭞ᬧᬢᬸᬢ᭄ᬗᭂᬫᬃᬕᬶᬬᬂᬉᬧᬘᬭᬧᬯᬶᬯᬳᬦ᭄ᬲᭂᬓᬤᬶᬧᬢᬸᬢ᭄᭟

ipun, patut ngemargiang Upacara Pawiwahan sekadi patut.

᭑᭔᭟ ᬬᬦᬶᬂᬧ᭄ᬭᬤᬾᬯᬾᬦ᭄ᬢᭂᬦ᭄ᬓ᭄ᬭᬫᬇᬲ᭄ᬢ᭄ᬭᬶᬲᬦᬾᬫᭂᬭᬩᬶᬬᬦ᭄᭞ᬤᬸᬭᬸᬂᬢᬸᬢᬸᬕ᭄ᬬᬸᬲᬫᬦᬸᬢ᭄ᬉᬦ᭄ᬤᬂ

(14) Yaning prade wenten krama istri sane merabian, durung tutug yusa manut *Undang-*

ᬉᬦ᭄ᬤᬂᬧᭂᬃᬓᬯᬶᬦᬦ᭄᭞ᬓᭂᬗᬶᬦ᭄ᬓᭂᬲᬓ᭄ᬲᬶᬦᬶᬦ᭄ᬑᬮᬶᬄᬧ᭄ᬭᬚᬸᬭᬸᬤᬾᬰᬅᬤᬢ᭄᭞ᬦᬗᬶᬂᬫᭂᬤᬲᬃᬅᬦ᭄ᬢᬸᬓ᭄

Undang Perkawinan, kengin kesaksinin olih Prajuru Desa Adat, nanging medasar antuk

ᬲᬸᬭᬢ᭄ᬇᬚᬶᬦ᭄ᬲᬓᬶᬂᬕᬸᬭᬸᬭᬹᬧᬓ᭞ᬯᬮᬶᬮᬦ᭄ᬓ᭄ᬭᬫᬇᬦᬸᬘᬧ᭄ᬧᬢᬸᬢ᭄ᬗᭂᬭᭂᬭᭂᬄᬧᭂᬫᬢᬸᬢ᭄ᬫᬦᬸᬢ᭄

Surat Ijin saking Guru Rupaka/Wali lan krama inucap patut ngerereh Pematut manut

ᬧᬫᬸᬢᬸᬲ᭄ᬭᬶᬂᬲᬶᬤᬂᬧᭂᬗᬤᬶᬮᬦ᭄ᬦᭂᬕᭂᬭᬶ᭞ᬫᭂᬮᬭᬧᬦ᭄ᬅᬦ᭄ᬢᬸᬓ᭄ᬲᬸᬭᬢ᭄ᬓᭂᬢᭂᬭᬗᬦ᭄ᬲᬓᬶᬂᬤᬾᬰ

Pamutus ring sidang *Pengadilan Negeri*, melarapan antuk *Surat Keterangan* saking Desa

ᬤᬶᬦᬲ᭄ᬮᬦ᭄ᬤᬾᬰᬅᬤᬢ᭄᭟

Dinas lan Desa Adat.

Pawos 64

(1) Tata titi palas marabi sangkaning pada lila sakadi ring sor :

ha. Soang-soang nawur prabeya prasaksi manut Pararem yadiastun wit palase saking pada lila

na. Pagunakayan polih pahpahan pada.

ca. Pabekel tadtadan kakuasa niri-niri, muang warisan kakuasa antuk purusa.

ra. Ngawuruhin miwah ngupajiwan pratisentana manut swadharmaning guru rupaka;

ka. Nawur pamidanda panebas swaran kulkul manut Pararem utawi manut dresta;

(2) Tata titi palas marabi sangkaning tan pada lila, naur pamindandanyane mawilang pengargan beras apikul (100) kilo, manut penepas wicara saking Prajuru Desa Adat lan Kerta Desa.

(3) Yening Pamidanda utawi Pemelin Kulkul punika tan ketawur, krama inucap tan polih

ayah-ayahan saking Prajuru Desa Adat kalaning ngelaksanayang yadnya napi luire.

(4) Prade riwekas sang palas kacihna adung malih, patut ngalaksanayang Upacara Pawiwahan sakadi patut malih.

Pawos 65

(1) Wusan mapikurenan riantukan sinalih tunggil lampus/séda, utawi katinggalin pasah marabian kawastanin balu.

(2) Sang Balu kabinayang dados :

ha. Balu Istri, wit sentana (sentana rajeg) miwah Balu Istri boya sentana rajeg.

na. Balu Lanang wit kapurusa (sentana), miwah Balu Lanang nyeburin (boya sentana)

(3) Swadharmaning Balu inucap patut :

ha. Ngamanggehang patibrata tan kengin ngamargiang paradara (dratikrama).

na. Waris lan pagunakayan tan dados kakuasayang, kaadol, kagadeang, kapakidihang,

lan tiosan punika sadurung wenten kaadungan sakeng pianak, utawi kulawarga pinih nampek sakeng kurenannya, yaning prade pianakne kantun alit- alit.

ca. Pikolih saking waris lan pagunakayan patut kawigunayang olih sang Balu punika

ra. Kengin ngidih sentana, prade wenten kaadungan sakeng kulawarga purusa.

ka. Kawenangan Balu Istri mawiwaha malih, prade wenten kaadungan sakeng kulawarga purusa.

Pawos 66

(1) Balu kaucap tan pageh, sakadi ring sor :

ha. Dratikrama utawi paradara.

na. Matilar sakeng pakubon tan masadok jantos 6 (nem) sasih.

ca. Lempas ring swadharma, tan prasida ngesehin solah marep ring pituduh kulawarga purusa.

(2) Prade mamurug sakadi kecape wiwit (1) ring harep, patut kawaliang ka deha saha tan polih pahpahan waris.

Kaping 3

Sentana

Pawos 67

(1) Sentana ka kepah dados 2 (kalih), inggih punika Prati Sentana miwah Sentana Paperasan.

(2) Pratisentana inggih punika sentana sane metu sakeng pawiwahan.

(3) Prade wenten anak istri madruwe oka tan wenten anak ngangkenin, mangda tan kawastanin bebinjat (astra), pianak ipun yogya kamanggala antuk pangaskara.

(4) Prade pawiwahane tan ngawetuang sentana, kengin ngidih sentana antuk prasaksi sekala niskala, sane kawastanin Sentana Paperasan.

ᬧᬯᭀᬲ᭄ ᭖᭘᭞

Pawos 68

ᬢᬢᬢᬶᬢᬶᬧᬫᭂᬭᬲᬦ᭄ᬲᭂᬦ᭄ᬢᬦᬲᭂᬓᬤᬶᬭᬶᬂᬲᭀᬃ᭝

Tata titi pamerasan sentana sekadi ring sor:

ᬳ᭟ ᬫᭂᬭᬲ᭄ᬲᭂᬦ᭄ᬢᬦᬓᭂᬫᬃᬕᬶᬬᬂᬫᬦᬸᬢ᭄ᬤᬸᬤᭀᬦᬦ᭄᭞ᬫᭂᬮᬭᬧᬦ᭄ᬅᬦ᭄ᬢᬸᬓ᭄ᬲᬓ᭄ᬱᬶᬲᭂᬓᬮᬮᬦ᭄ᬦᬶᬲ᭄ᬓᬮ᭞

ha. Meras Sentana kemargiang manut dudonan, melarapan antuk saksi sekala lan niskala,

ᬢᬸᬃᬓᬢᭂᬕᭂᬧᬶᬦ᭄ᬫᬮᬶᬄᬅᬦ᭄ᬢᬸᬓ᭄ᬮᬶᬓᬶᬢᬲᬦᬾᬧᬲ᭄ᬢᬶᬓᬲᬓᬶᬂᬲᬂᬭᬸᬫᬵᭀᬲ᭄᭟

tur kategepin malih antuk likita sané pastika saking sang rumaos

ᬦ᭟ ᬲᬧᬲᬶᬭᬉᬕᬶᬓ᭄ᬭᬫᬤᬾᬰᬧᬘᬂᬦᬸᬦᬲ᭄ᬲᭂᬦ᭄ᬢᬦ᭞ᬧᬢᬸᬢ᭄ᬫᬲᬤᭀᬓ᭄ᬭᬶᬂᬓᬾᬮᬶᬬᬦ᭄ᬤᬾᬰ

na. Sapa sira ugi Krama Desa pacang nunas Sentana, patut masadok ring Kelian Desa

ᬅᬤᬢ᭄ᬲᬦᬶᬲ᭄ᬢᬦ᭄ᬦ᭄ᬬᬅᬲᬲᬶᬄᬲᬤᬸᬭᬸᬂᬉᬧᬘᬭᬧᬫᭂᬭᬲᬦ᭄᭟

Adat sanistannya asasih sadurung Upacara Pamerasan.

ᬘ᭟ ᬓᬾᬮᬶᬬᬦ᭄ᬤᬾᬰᬅᬤᬢ᭄ᬧᬢᬸᬢ᭄ᬗᬸᬦᬶᬗᬬᬂᬭᬶᬂᬓᬮᬸᬅᬃᬕᬧᬸᬭᬸᬱ᭞ᬧ᭄ᬭᬤᬾᬯᭂᬦ᭄ᬢᭂᬦ᭄ᬲᬦᬾᬢᬦ᭄

ca. Kelian Desa Adat patut nguningayang ring kaluarga purusa, prade wenten sane tan

ᬘᬸᬫ᭄ᬧᬸᬫᬗ᭄ᬤᬜᬤᭀᬓᬂᬭᬶᬂᬓᬾᬮᬶᬬᬦ᭄ᬤᬾᬰᬅᬤᬢ᭄᭞ᬫᬲᭂᬗ᭄ᬓᭂᬃ ᭒ ᭞ᬓᬮᬶᬄ᭞ᬯᬸᬓᬸ

cumpu mangda nyadokang ring Kelian Desa Adat, masengker 2 (kalih) wuku

ᬲᬤᬸᬭᬸᬂᬧᬫᭂᬭᬲᬦ᭄᭟

sadurung pamerasan.

ᬭ᭟ ᬧ᭄ᬭᬚᬸᬭᬸᬤᬾᬰᬅᬤᬢ᭄ᬤᬶᬕᭂᬮᬶᬲ᭄ᬫᬯᭀᬲᬶᬦ᭄᭞ᬲᬳᬗᬶᬘᭂᬦᬶᬦ᭄ᬧᬫᬸᬢᬸᬲ᭄ᬦᭂᬧᭂᬓ᭄ᬭᬶᬂᬘᬢᬸᬃᬤ᭄ᬭᭂᬱ᭄ᬝ

ra. Prajuru Desa Adat digelis mawosin, saha ngicenin pamutus nepek ring catur dresta

ᬫᬶᬯᬄᬧᬭᬭᭂᬫ᭄᭟

miwah Pararem.

ᬓ᭟ ᬧ᭄ᬭᬤᬾᬲᬸᬮᬸᬃᬧᬧ᭄ᬭᬲᬦ᭄ᬢᬦ᭄ᬫᬦᬸᬢ᭄ᬭᬶᬂᬓᭂᬘᬧᬶᬂᬅᬚᭂᬂ᭞ᬧ᭄ᬭᬚᬸᬭᬸᬯᭂᬦᬂᬗᬦ᭄ᬤᭂᬕᬂ

ka. Prade sulur paprasan tan manut ring kecaping ajeng, prajuru wenang ngandegang

ᬲᬮ᭄ᬯᬶᬃᬳᬶᬦ᭄ᬤᬶᬓ᭄ᬧᬫ᭄ᬭᬲᬦ᭄᭟

salwir indik pamrasan.

ᬧᬯᭀᬲ᭄ ᭖᭙

Pawos 69

᭑᭟ ᬧᬧ᭄ᬭᬲᬦ᭄ᬲᬦᬾᬓᬧᬸᬢᬸᬲ᭄ᬳᬦ᭄ᬢᬸᬓ᭄ᬤᬾᬰᬳᬤᬢ᭄ᬭᬶᬲᬫ᭄ᬧᬸᬦ᭄ᬓᬘᬶᬄᬦᬬᬂᬳᬦ᭄ᬢᬸᬓ᭄᭝

(1) Paprasan sane kaputus antuk Desa Adat ri sampun kacihnayang antuk :

ᬳ᭟ ᬯᬶᬥᬶᬯᬶᬥᬦᬧᬾᬭᬲᬦ᭄᭟

ha. Widhi Widhana Paperasan.

ᬦ᭟ ᬓᬲᬓ᭄ᬲᬶᬬᬂᬳᬦ᭄ᬢᬸᬓ᭄ᬧ᭄ᬭᬚᬸᬭᬸᬤᬾᬰᬳᬤᬢ᭄ᬫᬶᬯᬄᬤᬾᬰᬤᬶᬦᬲ᭄᭞ᬲᬦᬾᬫᬓᬾᬮᬶᬗᬂ᭞

na. Kasaksiang antuk Prajuru Desa Adat miwah Desa Dinas, sane makelingang,

ᬗᬶᬮᬶᬓᬶᬢᬬᬂ᭟

ngilikitayang.

ᬘ᭟ ᬓᬲᭀᬩ᭄ᬬᬳᬂᬭᬶᬂᬯᬯᬶᬤᬗᬦ᭄ᬤᬾᬰᬳᬤᬢ᭄᭟

ca. Kasobyahang ring wawidangan Desa Adat.

ᬭ᭟ ᬦᬸᬦᬲ᭄ᬳᬶᬮᬶᬓᬶᬢᬭᬶᬂᬲᬂᬗᬯᬶᬯᬾᬦᬂ᭞ᬧᭂᬗᬤᬶᬮᬦ᭄ᬦᭂᬕᭂᬭᬶ᭟

ra. Nunas ilikita ring sang ngawiwenang (Pengadilan Negeri).

᭒᭟ ᬲᬦᬾᬧᬢᬸᬢ᭄ᬧᭂᬭᬲ᭄ᬓᬳᬗ᭄ᬕᭂᬦ᭄ᬲᬾᬦ᭄ᬢᬦ᭞ᬓᬤᬶᬭᬶᬂᬲᭀᬃ᭝

(2) Sane patut peras kaanggen Sentana, kadi ring sor :

ᬳ᭟ ᬧᬧᭂᬃᬦᬳᬦ᭄ᬦᭂᬤᬸᬦᬦᬂᬲᬓᭂᬂᬲᬂᬫᭂᬭᬲ᭄᭞ᬓᬸᬢᬫᬬᬂᬲᬓᬶᬂᬯᬭᬶᬲ᭄ᬧᬜ᭄ᬘᭂᬃᬓᬧᬸᬭᬸᬱ᭟

ha. Papernahan nedunang sakeng sang meras, kautamayang saking waris pancer kapurusa

ᬦ᭟ ᬓᬸᬮᬯᬃᬕᬲᬓᭂᬂᬧᬸᬭᬸᬱᬧ᭄ᬭᬤᬾᬢᬦ᭄ᬯᭂᬦ᭄ᬢᭂᬦ᭄᭞ᬓᭂᬗᬶᬦ᭄ᬲᬓᭂᬂᬯᬤᭀᬦ᭄᭞ᬬᬾᬦᬶᬂᬢᬦ᭄ᬯᭂᬦ᭄ᬢᭂᬦ᭄᭞

na. Kulawarga sakeng purusa prade tan wenten, kengin sakeng wadon, yening tan wenten,

ᬯᬯᬸᬓᭂᬗᬶᬦ᭄ᬲᬓᭂᬂᬲᬓᬶᬢᬓᬬᬸᬦ᭄᭞ᬲᬓᬫᬓᬫ᭞ᬲᬓᭂᬯᬦ᭄ᬢᭂᬦ᭄ᬲᬂᬫᬕᬫ

wawu kengin sakeng sakita kahyun (sakama-kama) sakewanten sang Magama

ᬳᬶᬦ᭄ᬤᬸ᭟

Hindu.

᭓᭟ ᬓᬾᬗᬶᬦ᭄ᬗᬂᬓᬢ᭄᭞ᬫᬾᬭᬲ᭄ᬲᬾᬦ᭄ᬢᬦᬮᬂᬓᬸᬗᬦ᭄ᬭᬶᬂᬅᬤᬶᬭᬶ᭞ᬮᬦᬂᬯ᭄ᬬᬤᬶᬦ᭄ᬯᬤᭀᬦ᭄᭞ᬫᬦᬸᬢ᭄

(3) Kengin Ngangkat/Meras Sentana langkungan ring adiri, lanang wiadin wadon, manut

ᬓᬅᬤᬸᬗᬦ᭄ᬓᬸᬮᬯᬃᬕᬧᬸᬭᬸᬲ᭟

kaadungan kulawarga purusa.

ᬓᬧᬶᬂ ᭔

Kaping 4

ᬯᬭᬶᬲᬦ᭄

Warisan

ᬧᬯᭀᬲ᭄ ᭗᭐

Pawos 70

᭑᭟ ᬯᬭᬶᬲᬦ᭄ᬇᬗ᭄ᬕᬶᬳ᭄ᬧᬸᬦᬶᬓᬢᬾᬢᬫᬶᬬᬦ᭄ᬅᬃᬣᬩ᭄ᬭᬡᬲᬳᬅᬬᬳ᭄ᬅᬬᬳ᭄᭞ᬗᬸᬧᬤᬶᬲᬸᬓ᭄ᬭᭂᬢᬲᬾᬓᬮ

(1) Warisan inggih punika tetamian artha brana saha ayah-ayah, ngupadi sukreta sekala

ᬦᬶᬲ᭄ᬓᬮᬲᬓᬾᬂᬓᬮᬸᬳᬸᬭᬦ᭄ᬦ᭄ᬬᬫᬭᬾᬧ᭄ᬭᬶᬂᬲᬾᬦ᭄ᬢᬦᬦ᭄ᬦ᭄ᬬ᭟

niskala sakeng kaluhurannya marep ring sentanannya.

᭒᭟ ᬲᬦᬾᬓᬲᬶᬦᬗ᭄ᬕᬳ᭄ᬯᬭᬶᬲᬦ᭄:

(2) Sane kasinanggah warisan:

ᬳ᭟ ᬤᬸᬯᬾᬢᭂᬗᬳ᭄ᬫᬶᬦᬓᬤᬶᬢᭂᬕᬮ᭄᭞ᬘᬭᬶᬓ᭄᭞ᬧᬸᬲᬓ᭞ᬓᬳ᭄ᬬᬗᬦ᭄ᬫ᭄ᬭᬚᬦ᭄ᬓᬫᬸᬮᬦ᭄᭞ᬮᬦ᭄

ha. Duwe tengah minakadi tegal, carik, pusaka, kahyangan mrajan kamulan, lan

ᬲᭂᬩᬘᬓᬦ᭄ᬇᬧᬸᬦ᭄᭟

sebacakan ipun.

ᬦ᭟ ᬳᬸᬢᬂᬧᬶᬬᬸᬢᬂ᭟

na. Utang piutang.

᭓᭟ ᬓᬾᬗᬶᬦ᭄ᬓᬩᬯᭀᬲ᭄ᬯᬭᬶᬲᬦ᭄᭞ᬬᬾᬦᬶᬂᬯᭂᬦ᭄ᬢᭂᬦ᭄᭝

(3) Kengin kabawos warisan, yening wenten :

ᬳ᭟ ᬲᬂᬫᬧᬶᬢᬸᬭᬸᬦ᭄᭞ᬳᬳ᭄ᬮᬶᬧᬯᬭᬶᬲ᭄᭟

ha. Sang mapiturun (ahli pawaris).

ᬦ᭟ ᬧᬧᭂᬃᬦᬳᬦ᭄᭟

na. Papernahan

ᬘ᭟ ᬳᬃᬣᬩ᭄ᬭᬡᬫᬶᬯᬄᬢᭂᬢᭂᬕᭂᬦᬦ᭄᭞ᬳᬬᬄᬳᬬᬳᬦ᭄᭞ᬫᬓᬘᬶᬳ᭄ᬦᬯᬭᬶᬲᬦ᭄᭟

ca. Artha brana miwah tetegenan (ayah-ayahan) maka cihna warisan.

ᬧᬯᭀᬲ᭄ ᭗᭑᭞

Pawos 71

᭑᭟ ᬳᬳ᭄ᬮᬶᬯᬭᬶᬲ᭄ᬮᬸᬯᬶᬭᬾ᭝

(1) Ahli Waris luire :

ᬳ᭟ ᬧ᭄ᬭᬢᬶᬲᭂᬦ᭄ᬢᬦᬲᬓᬶᬂᬧᬸᬭᬸᬲ᭟

ha. Prati Sentana saking purusa.

ᬦ᭟ ᬲᭂᬦ᭄ᬢᬦᬧᬧᭂᬭᬲᬦ᭄ᬮᬦᬂᬳᬸᬢᬯᬶᬯᬤᭀᬦ᭄᭞ᬲᭂᬦ᭄ᬢᬦᬭᬚᭂᬕ᭄᭟

na. Sentana Paperasan lanang utawi wadon (sentana rajeg)

᭒᭟ ᬧ᭄ᬭᬤᬾᬢᬦ᭄ᬯᭂᬦ᭄ᬢᭂᬦ᭄ᬲᭂᬓᬤᬶᬯᬶᬯᬶᬢ᭄ ᭞᭑᭞ᬭᬶᬂᬳᬭᭂᬧ᭄᭞ᬲᬂᬲᬶᬦᬂᬕᭂᬄᬳᬳ᭄ᬮᬶᬯᬭᬶᬲ᭄᭝

(2) Prade tan wenten sekadi wiwit (1) ring harep, sang sinanggeh ahli waris :

ᬳ᭟ ᬲᭂᬦ᭄ᬢᬦᬧᬸᬭᬸᬲᬫᬧᭂᬃᬦᬄᬗᬸᬗ᭄ᬕᬳᬂ᭞ᬫᬶᬦᬓᬤᬶᬭᬾᬭᬫᬮᬦᬂ᭞ᬧᭂᬓᬓ᭄᭞ᬲᬮᬦ᭄ᬢᬸᬃ

ha. Sentana Purusa mapernah ngunggahang, minakadi rerama lanang, pekak, salantur

ᬳᬶᬧᬸᬦ᭄ᬭᬾᬭᬫᬫᬶᬲᬦ᭄᭞ᬫᬶᬦ᭄ᬤᭀᬦ᭄᭟

ipun rerama misan/mindon.

ᬦ᭞ ᬲᭂᬦ᭄ᬢᬦᬧᬸᬭᬸᬱᬫᬧᭂᬃᬦᬄᬓᬲᬫ᭄ᬧᬶᬂ᭞ᬫᬶᬦᬓᬤᬶᬓᬧᭀᬦᬓᬦ᭄ᬫᬶᬲᬦ᭄᭞ᬫᬶᬦ᭄ᬤᭀᬦ᭄᭟

na. Sentana Purusa mapernah kasamping, minakadi kaponakan misan, mindon.

ᬘ᭞ ᬧ᭄ᬭᬤᬾᬘᬫ᭄ᬧᬸᬢ᭄᭞ᬢᬦ᭄ᬯᬾᬦ᭄ᬢᭂᬦ᭄ᬗᬾᬮᬶᬗᬶᬦ᭄ᬉᬧᬓᬭᬦᬶᬬᬓᬫᬃᬕᬶᬬᬂᬑᬮᬶᬄᬩᬜ᭄ᬚᬃ᭟

ca. Pradé camput, tan wénten ngélingin upakarania kamargiang olih Banjar.

ᬤ᭄ᬭᬸᬯᬾᬦ᭄ᬜᬦᬾᬓᬅᬫ᭄ᬩᬶᬮ᭄ᬑᬮᬶᬄᬩᬜ᭄ᬚᬃ᭟

Druwénnyané kaambil olih Banjar.

᭓᭞ ᬧᬄᬧᬳᬦ᭄ᬯᬭᬶᬲ᭄ᬲᭂᬓᬤᬶᬭᬶᬂᬲᭀᬃ᭝

(3) Pah-pahan waris sekadi ring sor :

ᬳ᭞ ᬫᬧᬸᬢ᭄ᬭᬮᬦᬂᬲᬫᬶ᭞ᬩᬕᬶᬭᬢ᭟

ha. Maputra lanang sami, bagi rata.

ᬧᬯᭀᬲ᭄ ᭗᭒

Pawos 72

ᬲ᭄ᬯᬥᬃᬫᬦᬶᬂᬅᬳ᭄ᬮᬶᬯᬭᬶᬲ᭄ᬧᬢᬸᬢ᭄᭝

Swadharmaning ahli waris patut :

ᬳ᭞ ᬦᭂᬭᬶᬫᬲᬳᬗᬸᬢ᭄ᬲᬳᬬᬂᬢᭂᬢᬫᬶᬬᬦ᭄ᬧᬳᬦ᭄ᬮᭂᬮᬸᬳᬸᬃᬜ᭞ᬫᬓᬤᬶᬧᬗᭂᬫ᭄ᬧᭀᬦ᭄ᬲᬂᬕᬄ᭞

ha. Nerima saha ngutsahayang tetamian pahan leluhurnya, makadi pangempon Sanggah,

ᬧᬸᬭᬲᬳᬧᬗᬸᬧᬓᬭᬦ᭄ᬜ᭞ᬫᬶᬯᬄᬜᭂᬮᭂᬤᬶᬦᬶᬦ᭄ᬅᬬᬄᬅᬬᬳᬦ᭄ᬧᬯᬭᬶᬲ᭄᭟

Pura saha pangupakarannya, miwah nyeledinin ayah-ayahan pawaris.

ᬦ᭞ ᬗᬩᭂᬦᬂᬧᬯᬭᬶᬲ᭄ᬗᬦ᭄ᬢᭀᬲ᭄ᬧᬸᬧᬸᬢ᭄᭟

na. Ngabenang pawaris ngantos puput.

ᬘ᭞ ᬦᬳᬸᬭᬶᬦ᭄ᬉᬢᬂᬧᬯᬭᬶᬲ᭄᭞ᬲᬦᬾᬫᬦᬸᬢ᭄ᬇᬮᬶᬓᬶᬢᬯᬶᬬᬤᬶᬦ᭄ᬧᬂᬮᭀᬓᬶᬓ᭟

ca. Nahurin utang pawaris, sane manut ilikita wiadin panglokika.

ra. Ngupapira lan ngabenang kulawarga deha tua, balu istri ngantos puput.

Pawos 73

(1) Ri sampun kalaksanayang Pitra Yadnya lan utang-utang pawaris buntas katawur, wau warisan dados kepah

(2) Para ahli waris lanang sami polih pahan sangkaning pagunakaya

(3) Sinalih tunggil ahli waris kengin tan polih pahan, prade :

ha. Nilar kawitan lan sasananing Agama Hindu.

na. Alpaka Guru Rupaka (kadulurin antuk *surat wasiat* pawaris).

ca. Sentana rajeg kesah mawiwaha, utawi Prati Sentana Nyeburin, sowang-sowang kabawos Ninggal Kadaton.

ᬭ᭞ ᬦᬶᬮᬃᬅᬕᬫᬳᬶᬦ᭄ᬤᬸ᭞

ra. Nilar Agama Hindu.

᭔᭞ ᬧᬯᬭᬶᬲ᭄ᬓᭂᬗᬶᬦ᭄ᬫᬯᭂᬳ᭄ᬭᬶᬓᬮᬫᬳᬸᬭᬶᬧ᭄᭞ᬧᬶᬦᬓᬚᬶᬯᬥᬦᬢᬤ᭄ᬢᬤᬦ᭄᭞ᬩᭂᬓᭂᬮ᭄᭞ᬫᬓᬘᬶᬳ᭄ᬦ

(4) Pawaris kengin maweh rikala mahurip, pinaka jiwadhana tad-tadan, bekel, maka cihna

ᬧᬯᭂᬯᭂᬳ᭄ᬢᭂᬢᭂᬧ᭄ᬭᬶᬂᬧᬶᬬᬦᬓᬾᬲᬦᬾᬓᭂᬲᬄᬫᬯᬶᬯᬳ᭞

paweweh tetep ring pianake sane kesah mawiwaha.

SARGAH VI

SUKRETA TATA PALEMAHAN DESA ADAT

Palet 1

Indik Tanah Miwah Palemahan Desa Adat

Kaping 1

Tanah Desa Adat

Pawos 74

Ring wawidangan Désa Adat Tukadsumaga wénten tanah luwir punika: tanah druwén Pamerintah Kabupatén Buleleng, tanah laba pura, tanah padruwén krama adat lan tanah padruwén warga dura Désa Adat.

ᬓᬧᬶᬂ ᭒᭞

Kaping 2

ᬧᬮᭂᬫᬳᬦ᭄ᬤᬾᬲᬅᬤᬢ᭄᭞

Palemahan Desa Adat

ᬧᬯᭀᬲ᭄ ᭗᭕᭞

Pawos 75

᭑᭞ ᬲᭀᬂᬲᭀᬂᬓ᭄ᬭᬫᬲᬸᬫᬂᬤᬾᬦᬾᬗᬮᭂᬲ᭄ᬢᬭᬶᬬᬂᬢᭂᬮᬚᬓᬦ᭄ᬭᬶᬂᬲᭀᬂᬲᭀᬂᬮᭂᬩᬸᬄ

(1) Soang-soang krama sumangdéné ngalestariang telajakan ring soang-soang lebuh

ᬧᬸᬫᬳᬦ᭄᭟

paumahan.

᭒᭞ ᬲᭀᬂᬲᭀᬂᬓ᭄ᬭᬫᬲᬸᬫᬂᬤᬾᬦᬾᬢ᭄ᬭᭂᬧ᭄ᬢᬶᬜᬕᬯᬯᬶᬤᬗᬦ᭄ᬜᬦᬾᬢᭂᬢᭂᬧ᭄ᬭᭂᬲᬶᬓ᭄ᬮᬦ᭄ᬅᬲ᭄ᬭᬶ᭟

(2) Soang-soang krama sumangdéné trepti nyaga wawidangan nyané tetep resik lan asri.

᭓᭞ ᬓᬯᭂᬦ᭄ᬢᭂᬦᬦ᭄ᬢᬦᬄᬭᬶᬂᬤᬾᬲᬅᬤᬢ᭄ᬢᬸᬓᬤ᭄ᬲᬸᬫᬕᬲ᭄ᬢᬢᬸᬲ᭄ᬇᬧᬸᬦ᭄ᬲᭂᬓᬤᬶᬭᬶᬂᬲᭀᬃ᭝

(3) Kawentenan tanah ring Desa Adat Tukadsumaga status ipun sekadi ring sor:

ᬳ᭞ ᬧᬮᭂᬫᬳᬦ᭄ᬧᬃᬳ᭄ᬬᬗᬦ᭄᭟

ha. Palemahan Parhyangan

ᬦ᭞ ᬧᬮᭂᬫᬳᬦ᭄ᬲᭂᬢ᭄ᬭᬧ᭄ᬭᬚᬧᬢᬶ᭟

na. Palemahan Setra / Prajapati

ᬘ᭞ ᬧᬮᭂᬫᬳᬦ᭄ᬓᬭᬂᬧᬲᬃᬮᬦ᭄ ᬮᬧ ᬤ᭟

ca. Palemahan Karang Pasar lan LPD

ᬭ᭞ ᬧᬮᭂᬫᬳᬦ᭄ᬧᭂᬮᬩᬤᬾᬲᬅᬤᬢ᭄᭟

ra. Palemahan Pelaba Desa Adat

ᬓ᭞ ᬧᬮᭂᬫᬳᬦ᭄ᬲᭀᬂᬲᭀᬂᬓ᭄ᬭᬫᬫᬶᬦᬓᬤᬶ᭝

ka. Palemahan soang-soang krama minakadi :

1) Karang Tegak Paumahan

2) Carik

3) Tegal

4) *Pertokoan*

da. Palemahan Perkantoran / LPD

ta. Palemahan Druwen Dinas Kehutanan Sisi Kaler Desa Adat

Palet 2

Indik Karang Lan Tegal

Pawos 76

(1) Krama Desa sane maduwe karang, patut karang inucap kawatesin antuk pagehan, turus, tembok mangda kekantenannya asri.

(2) Yening nganggen turus, wates sisi wetan/ kangin lan kidul/kaja dados tetegenan krama pangemong karang inucap, réh punika mawasta gagaleng kaluan, karang tegal pateh ring karang paumahan gagaleng kaluan.

(3) Pradé karasayang pagehan utawi turus inucap nglikadin, yan pada arsa panyandingé, kéngin watesé nganggé pinget kéwanten kasaksi antuk Prajuru Désa Adat utawi pracihna PAL saking Badan Pertanahan Nasional, utawi turus mapangadeg 1,5 méter (ameter tengah)

(4) Margi ring arepan karang krama soang-soang, patut kapiara antuk Krama Désa/Banjar, saha kasarengin antuk krama soang-soang sané nelajakan karangnyané.

(5) Yening wates karang pacang nganggen tembok patut ngewangun nganggen wates patengahan PAL, utawi mapawilangan rihin sareng penyanding nyane.

(6) Prade wenten karang kabebeng patut etangang mangda polih pamargi sakeng wit sulur

karang inucap malinggah asanan tegenan (ameter tengah).

(7) Saluwir sane kaunggahang ring harep inucap patut matur uninga ring Kelian Desa Adat.

Pawos 77

(1) Sinalih tunggil Krama Desa/ Banjar tan kalugra :

ha. Ngalah-alah margi, tegal, setra, carik, tanah tegak kahyangan lan sakancan sinanggeh suci, utawi karang krama tiosan.

na. Mendem utawi ngeseng sawa, pangawak sawa ring karang paumahan.

ca. Makta, ngenahang barang-barang lan sarwa maurip sane ngaletehin ring pumahan rauhing Desa Adat bilih-bilih yaning kaletehane nglantur ngalimbak ngaletehin Desa manut Agama Hindu.

(2) Prade wenten kadi kasurat ring wiwit (1), sang ngalah-alah patut ngawaliang tanah inucap, kadulurin antuk upacara-upakara utawi pidanda sapatutnya manut Pararem.

(3) Yaning wénten anak padem ring tegalan wiadin ring carik, pamarginé sakadi ring sor :

ha. Ring tegalan wiadin ring carik punika, patut kalaksanayang upakara manut ring kecap sastra agama miwah dresta,antuk sang madruwé sawa nganutin pituduh Prajuru Désa Adat;

na. Ngentasang sawa ring tegalan wiadin carik patut nganutin pituduh Prajuru Désa Adat utawi Prajuru Banjar Adat, lan Prajuru Subak;

ca. Tegal wiadin carik sané kentasin patut taler ka upakara manut kecap sastra agama miwah dresta;

ra. Ngentasang sawa ring tukad, pangkung, nénten kadulurin antuk upakara.

ka. Tan wenang makta (ngenahang) barang saha luiré sané ngletehin ring karang paumahan, tegal miwah carik, bilih-bilih yan kaletehannya nglantur sinanggeh nglimbak ngletehin karang anak séwos manut Agama Hindu.

Palet 3

Indik Wewangunan, Wawalungan, Miwah Papayonan

Kaping 1

Wewangunan

Pawos 78

(1) Nyabran ngewangun patut :

ha. Masadok ring Kelian Desa Adat, ping ajeng wewangunan ngeninin wates.

na. Wewangunane rauhing dasar ipun tan kapatutang ngelangkungin wates pakarangan.

ca. Tan kalugra ngewangun paumahan sane tan matumpang dohnyane kirang 5 (limang) meter saking wates kekeran Khayangan Desa, prade ngewangun paumahan matumpang dohnyane ten kadadosang kirang 10 (dasa) meter saking watas kekeran Kahyangan Desa.

ra. Ngangge Asta Bumi miwah geguat Asta Kosala Kosali, senistannya manut patitis niskala.

ka. Tan nyayubin kapisaga

(2) Prade wewangunan jantos nyayubin bilih-bilih temboknye ring tengahing wates, risampun kawara lan kasadokang ring Prajuru wenang tembok inucap kagubar sanistannya mangda katalangin/kekaryanang abangan.

(3) Prade wenten krama sane makarya bambang, tan dados ngelangkung ring 1,5meter (ameter tengah) saking karang utawi wewangunan krama tiosan, jantos ngawinang wewangunan anake tiosan punika ninggil, jantos mapuwara bhaya pacang rubuh.

(4) Prade wenten asapunika wenang kakeninin pamidanda, sanistannya mangda sanggup nyender sadalem utawi mategeh cepungan punika.

(5) Prade wenten umat lian jagi ngawangun genah suci, patut masadok dumun ring Kelian

Desa Adat, manggala wenang jagi mutusang.

(6) Tan dados ngembahang toya/limbah cemer ka pisaga; sane mawit saking badan wewalungan, jlingjingan/got, *kamar mandi*, pewaregan, miwah sane tiosan sane ngewetuang romon, bilih-bilih sane ngantos ngawetuang ambu kawon ke pekarangan krama miwah kemargine

(7) Sapasira ugi sané kasinanggeh mamurug ring kecap ring ajeng patut keni pamidanda, sané kasulurang manut Pararem.

Kaping 2

Wawalungan

Pawos 79

(1) Sahanan warga Desa Adat; bawi, banteng miwah sapanunggalannya, sane mamiara wewalungan patut sayaga ngalogorin/ngandangang utawi negul, mangda tan ngrusakin

karang utawi pabianan krama séwos, bilih-bilih, jantos ngranjing ngletehin Kahyangan

(2) Prade wenten wewalungan malumbar, utawi ngeleb, ngarusuhin padruwen anak lian, sang madwe wewalungan punika patut kaentenin rihin sadurung kataban lan kadanda saha ngawaliang sakancan sane karusak saha nawur panebas papiaran tatabanan anut panglokikan Prajuru Désa/ manut Pararem.

(3) Prade ngeletehin genah-genah suci, wenang sang nruwenang kadandain malarapan antuk matebasan Prayascita Durmanggala utawi Panca Sata iwak bébék belang kalung, pradé jantos ngletehin Kahyangan Tiga.

(4) Sapa sira ugi ngrusak kahuripan sarwa prani makadi nuba ulam, maboros paksi, miwah sane siyosan patut kapidanda manut Pararem.

Kaping 3

Papayonan

Pawos 80

(1) Ngawit nandur tanem tuwuh/ papayonan patut 5 (lima) meter ngajeroang sakeng bates, prade jantos ngaliwat bates wenang kasepat gantungin.

(2) Yening wenten tetanduran ngungkulin, samaliha mawastu ngardi baya kapisaga patut kaentenin antuk paiguman pamekas prasida sang nruwenang tetanduran punika ngebah utawi notor.

(3) Prade sampun kaentenin/kawara taler tan wenten utsaha sang nruwenang tetanduran punika, sang rumasa katetehan (kajrihan) wenang masadok ring Prajuru Desa Adat tur risampun kaparitatas kalugra ngicalang tetanduran inucap.

(4) Prade wenten taru ngarubuhin kapisaga, sang nruwenang taru punika keni pamidanda

panyangga saha prabeya marep ring padruwen sang karubuhan inggih punika :

ha. Sang nruwénang wit papayonan sinanggeh mayanin, pradé pungkat ngrubuhin wawangunan krama tiosan;

na. Sang notor, munggul utawi ngrebah taru lan ngrubuhin wawangunan krama tiosan.

(5) Krama Desa patut ngamanggehang kawredian tanem tuwuh sane ngawinang desane ajeg tur asri.

(6) Indik pawos 80 wiwit (1), (2), (3), (4) miwah (5) inucap pateh pamargine yening wates Adat punika marupa: jelingjingan, telabah, pangkung utawi margi.

(7) Krama Desa patut nyungkemin saha ngemargiang pituduh Guru Wisesa ngeninin indik karesikan lan keasrian/*penghijauan* mangda palemahan desane ajeg tur asri lan lestari.

(8) Sinalih tunggil krama sané pacang ngrebah papayonan tanem tuwuh sané ngerajegang olih sang angrawat, patut masadok lan nunas lugraha ring Prajuru Désa Adat miwah Guru

Wisésa.

Palet 4

Indik Wawidangan Perdesaan Desa Adat

Kaping 1

Ngerajegang Palemahan Miwah Wawidangan Desa Adat

Pawos 81

(1) Ngerajegang Pretiwi/Tanah.

ha. Sapasira ugi tan kalugra nyemerin Pretiwi antuk sakancan luwu sane mawit sakeng :

1) Mis *anorganik* : *plastik, kaca*, miwah sapanunggalannya.

2) Mis *organik* : padang, taru, bunbunan miwah sapanunggalannya.

3) Prade jagi ngutang mis/luwu punika, patut kapilah dumun raris kagenahang ring genah mis sane patut.

na. Sapasira ugi tan kalugra ngrusak Pretiwi sadurung polih pamatut saking Kelian Desa Adat, minakadi :

1) Ngrusak munduk/bukit.

2) Ngrusak alas/gunung.

3) Ngrusak telabah/tukad/bendungan/got.

4) Lan sapanunggalan ipun.

(2) Ngrajegang Toya, sapasira ugi tan kalugra nyemerin toya tawar utawi sagara, minakadi :

ha. Nuba lan nyeterum ulam

na. Ngutang luwu ring telabah, tukad, bendungan, lan sagara.

ca. Ngutang bacin manusa, bawi, banteng, miwah sapanunggalanya.

ra. Limbah mawit sakeng perusahan.

(3) Ngrajegang Akasa, sapasira ugi tan kalugra nyemerin akasa (udara), minakadi :

ᬳ᭞ ᬩᭀᬦ᭄ᬩᬘᬶᬦ᭄ᬯᭂᬯᬮᬸᬗᬦ᭄᭟

ha. Bon bacin wewalungan.

ᬦ᭞ ᬩᭀᬦ᭄ᬩᬂᬓᬳᬦ᭄ᬯᭂᬯᬮᬸᬗᬦ᭄᭟

na. Bon bangkaan wewalungan.

ᬘ᭞ ᬲᭂᬧᬸᬗᬦ᭄ᬲᬦᬾᬫᭂᬤᬮ᭄ᬲᬓᬾᬂᬫᭂᬲᬶᬦ᭄ᬧ᭄ᬭᭀᬤᬸᬓ᭄ᬲᬶ᭟

ca. Sepungan sane medal sakeng mesin produksi.

ᬭ᭞ ᬳᬲᭂᬧ᭄ᬫᭂᬤᬮ᭄ᬲᬓᬶᬂᬧᭂᬫ᭄ᬩᬓᬭᬦ᭄᭟

ra. Asep medal saking pembakaran.

᭔᭞ ᬗ᭄ᬭᬚᭂᬕᬂᬲ᭄ᬯᬭ᭞ᬲᬧᬲᬶᬭᬳᬸᬕᬶᬢᬦ᭄ᬓᬮᬸᬕ᭄ᬭᬜᭂᬫᭂᬭᬶᬦ᭄ᬲ᭄ᬯᬭᬲᬤᬸᬭᬸᬂᬧᭀᬮᬶᬄᬧᬫᬢᬸᬢ᭄

(4) Ngrajegang Suara, sapasira ugi tan kalugra nyemerin suara sadurung polih pamatut

ᬲᬓᬾᬂᬓᭂᬮᬶᬬᬦ᭄ᬤᬾᬲᬳᬤᬢ᭄᭞ᬫᬶᬦᬓᬤᬶ᭝

sakeng Kelian Desa Adat, minakadi:

ᬳ᭞ ᬲ᭄ᬯᬭᬦ᭄ᬫᭂᬲᬶᬦ᭄ᬫᭂᬲᬶᬦ᭄ᬧ᭄ᬭᭀᬤᬸᬓ᭄ᬲᬶ᭟

ha. Suaran mesin-mesin produksi.

ᬦ᭞ ᬲ᭄ᬯᬭᬦ᭄ᬮᭂᬮᬗ᭄ᬕᬸᬯᬦ᭄ᬜᬮᬄᬫᬲ᭞

na. Suaran lelanguan nyalah masa

ᬘ᭞ ᬫᬶᬯᬄᬲᬧᬦᬸᬗ᭄ᬕᬮᬦ᭄ᬳᬶᬧᬸᬦ᭄᭟

ca. Miwah sapanunggalan ipun.

᭕᭞ ᬢᬦ᭄ᬓᬮᬸᬕ᭄ᬭᬗᬭᬸᬩᬸᬳᬶᬦ᭄ᬓᬳᬚᭂᬕᬦ᭄ᬲᬃᬯᬲᬢᭀᬫᬓᬤᬶ᭝ᬧᬓ᭄ᬲᬶ᭞ᬩᬸᬭᭀᬦ᭄ᬮᬦ᭄ᬲᬧᬦᬸᬗ᭄ᬕᬮᬦ᭄ᬜ᭞

(5) Tan kalugra ngarubuhin kaajegan sarwa sato makadi : paksi, buron lan sapanunggalannya

᭖᭞ ᬲᭀᬂᬲᭀᬂᬓ᭄ᬭᬫᬲᬸᬫᬂᬤᬾᬦᬾᬗᭂᬭᬚᭂᬕᬂᬢᭂᬮᬚᬓᬦ᭄ᬭᬶᬂᬲᭀᬂᬲᭀᬂᬮᭂᬩᬸᬄ

(6) Soang-soang krama sumangdéné ngerajegang telajakan ring soang-soang lebuh

ᬧᬸᬫᬳᬦ᭄᭟

paumahan

᭗᭞ ᬲᭀᬯᬂᬲᭀᬯᬂᬓ᭄ᬭᬫᬲᬸᬫᬂᬤᬾᬦᬾᬢ᭄ᬭᬾᬧ᭄ᬢᬶᬜᬕᬯᬯᬶᬤᬗᬦ᭄ ᬜᬦᬾᬢᭂᬢᭂᬧ᭄ᬭᬾᬲᬶᬓ᭄ᬮᬦ᭄ᬅᬲ᭄ᬭᬶ᭟

(7) Soang-soang krama sumangdéné trepti nyaga wawidangan nyané tetep resik lan asri.

SARGAH VII

PADRUWEN, UTSAHA, MIWAH *ANGGARAN* DESA ADAT

Palet 1

Indik Padruwen Desa Adat

Pawos 82

Padruwen Desa Adat Tukadsumaga kadi ring sor :

ha. Palemahan Kahyangan Tiga lan pasanakan luire :

1) Pura Kahyangan Puseh Desa/ Bale Agung.

2) Pura Dalem.

3) Pura Mrajapati

4) Pura Sagara

5) Pura Pucak Bukit Taman.

᭖᭞ ᬧᬸᬭᬩᬾᬚᬶ᭞

6) Pura Beji

᭗᭞ ᬧᬸᬭᬲᬸᬩᬓ᭄᭞

7) Pura Subak

᭘᭞ ᬩᬮᬾᬤᬾᬲ᭞ᬯᬦ᭄ᬢᬶᬮᬦ᭄᭞

8) Balai Desa / wantilan

᭙᭞ ᬕᭀᬂᬤᬾᬲ᭞

9) Gong Desa

᭑᭐᭞ ᬳᬂᬓ᭄ᬮᬸᬂᬭᬶᬂᬩᬜ᭄ᬚᬭ᭄ᬳᬤᬢ᭄ᬫᬯᬃ᭞

10) Angklung ring Banjar Adat Mawar

ᬦ᭞ ᬲᬾᬢ᭄ᬭ᭞

na. Setra .

ᬘ᭞ ᬳᬩᬶᬬᬦ᭄᭞ᬫᬸᬦ᭄ᬤᬸᬓ᭄ᬲᬶᬲᬶᬓᬳᬸᬄᬩᬜ᭄ᬚᬭ᭄ᬤᬶᬦᬲ᭄ᬩᬸᬮᬸᬄ᭞ᬚᬶᬫ᭄ᬩᬃᬜᬦᬾᬲᬾᬮᬸᬯᬲ᭄ ᭔᭞᭔᭗᭕ ᬫ᭄ ᭒᭞

ca. Abian/Munduk sisi kauh Banjar Dinas Buluh, jimbar nyane *seluas* 4.475 M2

ᬲᬾᬃᬢᬶᬧᬶᬓᬢ᭄ᬦᭀᬫᭀᬃ ᭒᭒᭞᭐᭔᭞᭐᭑᭞᭐᭑᭞᭑᭞᭐᭑᭘᭔᭙᭞ᬳᬓ᭄ᬫᬶᬮᬶᬓ᭄ᬤᬾᬲᬢᬸᬓᬤ᭄ᬲᬸᬫᬕ᭞ᬧᬾᬫᬾᬕᬂ

sertifikat Nomor : 22.04.01.01.1.01849 , hak milik Desa Tukadsumaga, *pemegang*

ᬳᬓ᭄᭞ᬤᬾᬲᬧᬓ᭄ᬭᬫᬦ᭄ᬢᬸᬓᬤ᭄ᬲᬸᬫᬕ᭞

hak : Desa Pakraman Tukadsumaga.

ᬧᬮᬾᬢ᭄ ᭒

Palet 2

ᬳᬶᬦ᭄ᬤᬶᬓ᭄ᬉᬢ᭄ᬲᬳᬤᬾᬰᬅᬤᬢ᭄

Indik Utsaha Desa Adat

ᬧᬯᭀᬲ᭄ ᭘᭓

Pawos 83

ᬤᬾᬰᬅᬤᬢ᭄ᬢᬸᬓᬤ᭄ᬲᬸᬫᬕᬫᬤ᭄ᬭᬸᬯᬾᬉᬢ᭄ᬲᬳ᭞ᬑᬮᬶᬄᬑᬮᬶᬳᬦ᭄ᬮᬸᬯᬶᬭᬾ᭞

Desa Adat Tukadsumaga madruwe utsaha /olih-olihan luire:

ᬳ᭟ ᬮᬩ᭄ᬪᬧᬘᬶᬗ᭄ᬓ᭄ᬭᬾᬫᬦ᭄ᬤᬾᬰᬉᬢᬯᬶᬮᬾᬫ᭄ᬩᬕᬧᬾᬃᬓ᭄ᬭᬾᬤᬶᬢᬦ᭄ᬤᬾᬰ (ᬮᬧᬤ)

ha. Labha Pacingkreman Desa utawi Lembaga Perkreditan Desa (LPD)

ᬦ᭟ ᬉᬢ᭄ᬲᬳᬉᬢ᭄ᬲᬳᬲᬦᬾᬮᬶᬬᬦᬦ᭄ᬲᬾᬮᬦ᭄ᬢᬸᬃᬜᬓᬉᬗ᭄ᬕᬳᬂᬭᬶᬂᬧᬭᬭᬾᬫ᭄᭟

na. Utsaha – utsaha sane lianan selanturnya kaunggahang ring Pararem.

ᬧᬮᬾᬢ᭄ ᭓

Palet 3

ᬳᬶᬦ᭄ᬤᬶᬓ᭄ᬑᬮᬶᬄᬑᬮᬶᬳᬦ᭄᭞ᬅᬗ᭄ᬕᬭᬦ᭄ᬤᬾᬰᬅᬤᬢ᭄

Indik Olih-olihan/*Anggaran* Desa Adat

ᬧᬯᭀᬲ᭄ ᭘᭔

Pawos 84

ᬑᬮᬶᬄᬑᬮᬶᬳᬦ᭄ᬤᬾᬰᬅᬤᬢ᭄᭞

Olih-olihan Desa Adat :

ᬳ᭟ ᬉᬭᬸᬦᬦ᭄ᬓ᭄ᬭᬫᬤᬾᬰᬅᬤᬢ᭄᭟

ha. Urunan Krama Desa Adat

ᬦ᭟ ᬧᬬᬘᬲᬓᬶᬂᬕᬸᬭᬸᬯᬶᬲᬾᬲ᭟

na. Paica saking Guru Wisesa.

ca. Paica sewosan sane patut luire :

1) Pikolih saking utsaha LPD Desa Adat Tukadsumaga.

2) Pikolih saking *pengelolaan* Hutan Desa

3) Pikolih saking Baga Utsaha Padruwen Desa Adat (BUPDA) minakadi utsaha

freezer

4) Pikolih saking *pengusaha* sane wenten ring Desa Adat Tukadsumaga

5) Krama Tamiu/Tamiu sane madue carik, tegal, usaha carik/tegal ring Desa Adat

Tukadsuamaga.

6) Krama Tamiu/Tamiu sane ngrereh karya (ngrereh pangupa jiwa) ring Desa Adat

Tukadsumaga

7) Krama Tamiu

8) Utsaha Desa sane lianan sakadi *pariwisata /villa/penginapan* miwah sane lianan.

ra. Palaba desa

ka. Dedandaan, Panepak Kulkul, Sesarin Banten.

da. Dana Punia Tiosan sane patut.

Pawos 85

(1) Prajuru Desa Adat wenang ngetangang druwen desa, pikolih lan pamuponnya kaanggen prabea aci /piodalan, ngerincikang wewangunan ring pura miwah wewangunan adat sane tiosan.

(2) Nyabran sangkepan desa, Prajuru Desa Adat ngetangang indik nyobyahang munjuk lungsur druwen desa lan olih-olihan Desa

(3) Salwirning druwen desa patut wenten ilikitanya sane pastika.

Tan kalugra ngadol utawi ngesahang padruwen desa yaning tan kacumponin antuk Krama Desa sami.

SARGAH VIII

TATA PAKILITAN PRAKANTI MIWAH MAJELIS DESA ADAT

Palet 1

Indik Tata Pakilitan Prakanti Desa Adat

Pawos 86

(1) Sajeroning ngemargiang Pamerintahan, Desa Adat prasida nangun prakanti sareng Desa Adat tiosan, sareng Désa Dinas lan sane lianan manut kabuatan.

(2) Prakanti sane prasida kemargiang olih Desa Adat minakadi :

ha. Ngelimbakang utsaha *bersama* sane kadruwenang oleh Desa Adat mangda ngamolihang pikenoh *ekonomi* sane pinih ageng.

na. Pelayanan krama, pawangunan miwah pangutsahayang/*pemberdayaan* pantaraning Desa Adat

ca. Saha sane lianan sane nenten metungkasan sareng nilai-nilai *adat, budaya, tradisi* lan *kearifan lokal* Bali

(3) Prakanti Desa Adat sekadi sane kaunggah ring wiwit (1) kalaksanayang oleh Prajuru Desa Adat ngelantur kakaryanang *Surat Perjanjian* sesampun polih kasungkemin saking Paruman Madya Desa Adat

Palet 2

Indik Majelis Desa Adat

Pawos 87

(1) Majelis Désa Adat inggih punika pakilitan utawi pasikian Désa Adat ring Provinsi, Kabupaten lan Kecamatan manut undagan sané madué amongan lan pamatut ring widang Adat Istiadat, sané mawit saking Agama Hindu miwah Dresta Désa tur madué kawigunan mapaica tutur, tatimbang, panuntun, panarka lan pamutus ring widang Adat, *Tradisi,*

Budaya, Sosial Réligius, Kearifan Lokal Hukum Adat lan *Ékonomi* Adat.

(2) Sajeroning ngemargiang Pamerintahan Desa Adat Tukadsumaga tuwut satinut ring sahanan panuntun muah pamutus sakeng Majelis Desa Adat manut undagan miwah Guru Wisesa.

ᬲᬃᬕᬄ ᭙᭞

SARGAH IX

ᬪᬬ᭞ᬓᬸᬮ᭄ᬓᬸᬮ᭄᭞ᬯᬶᬘᬭᬫᬶᬯᬄᬧᬫᬶᬤᬡ᭄ᬟ᭞

BHAYA, KULKUL, WICARA MIWAH PAMIDANDA

ᬧᬮᭂᬢ᭄ ᭑᭞

Palet 1

ᬳᬶᬦ᭄ᬤᬶᬓ᭄ᬪᬬ᭞

Indik Baya

ᬧᬯᭀᬲ᭄ ᭘᭘᭞

Pawos 88

᭑᭟ ᬬᭂᬦᬶᬂᬤᬾᬲᬦᬾᬓᬳᬦᬦ᭄ᬪᬬᬧᬢᬸᬢ᭄ᬗᬸᬮ᭄ᬓᬸᬮ᭄ᬩᬸᬮᬸᬲ᭄᭟

(1) Yening Desane kahanan bhaya patut ngulkul bulus.

᭒᭟ ᬧᬭᬶᬦ᭄ᬤᬶᬓᬦ᭄ᬪᬬᬮᬸᬯᬶᬭᬾ᭞

(2) Parindikan bhaya luire :

ᬳ᭟ ᬚᬶᬯᬪᬬ᭟

ha. Jiwa bhaya.

ᬦ᭟ ᬳᬃᬣᬪᬬ᭞ᬓᬧᬦ᭄ᬤᬸᬗᬦ᭄᭟

na. Artha bhaya (Kapandungan)

ᬘ᭟ ᬳᬕ᭄ᬦᬶᬪᬬ᭟

ca. Agni bhaya.

ᬭ᭟ ᬓᬩᭂᬗᬯᬦ᭄᭟

ra. Kabengawan

ᬓ᭟ ᬓᬭᬶᬧᬸᬪᬬ᭟

ka. Karipu bhaya.

da. Sane kasurat ring aksara ha, na, ca, ra, ka, kamargiang manut Pararem

ta. duracara ring agama

(3) Yening Desane kahanan durmanggala patut nunas karahajengan ring Pura Desa

(4) Sang manggihin sahanan Panca Bhaya, patut digelis masadok ring Prajuru Banjar Adat/Désa Adat, utawi nepak kulkul tur masadok ring Prajuru

(5) Pradé ring désa kahanan jiwa bhaya, patut Désané ngwéntenang Bhuta Yadnya tur sang mayanin katur ring sang ngawé wenang

(6) Pradé wénten jadma ngrereh raramon, minakadi don kelapa, ron, miwah sané tiosan tan pasadok ring sang nruwenang, pradé kacunduk (ketara) patut kadanda kadi dandaning maling

(7) Yéning wénten jadma ngranjing ka pakubon wiadin pakarangan anak séyos rikala suwung, tur tanpa wangsit mawastu sang madruwé karang kaicalan, wenang jadma

inucap dados kasinanggeh mamaling saha patut madéwa saksi ring Pura Désa utawi Balé Agung.

(8) Mangda tan kasinanggeh manut ring ajeng wiwit (7), asing-asing ngranjing kubon jadma sios patut :

ha. Matenggeran suara (makaukan);

na. Nyantos sang nruwénang karang rauh utawi masadok ring pangapit pinih tampek, maka buatan pangranjingé;

ca. Pamedal karangnya kadagingin sawén, maka cihna wénten pangarah rikala suwung.

Palet 2

Indik Kulkul

Pawos 89

(1) Sowang-sowang paumahan Krama Desa patut maduwe kulkul tiying alawas.

(2) Prade wenten jadma manggihin bhaya mangda kulkul inucap katepak, tur Krama Desa patut nedunin saha makta gegawan.

(3) Kulkul Désa Adat/Banjar Adat, kamanggehang pinaka piranti utawi srana tengeran maka wangsit, ring wawengkon wawidangan Désa Adat/Banjar Adat

(4) Kulkul ring Desa Adat Tukadsumaga luire :

ha. Kulkul Desa Adat ring Bale Agung /Kahyangan Desa.

na. Kulkul Banjar Adat ring sowang-sowang Banjar;

ca. Kulkul Sekaa-sekaa manut kawigunan.

(5) Tabuh tetepakan kulkul Desa :

ha. Atuludan banban/lambat, tetengeran tedun ngayah, sangkepan.

na. Kulkul bulus tetengeran kapanca bhaya, umpami linuh, belabar/banjir, kebakaran miwah sané tiosan;

ca. Atuludan banban nikel ping 3 (tiga), tatengeran kalayusekaran

ra. Atuludan bulus nikel ping 3 (tiga), tatengeran bhaya pati;

(6) Kulkul Desa tan wenang katepak olih anak lianan yening tan sangkaning pituduh Kelian Desa Adat.

(7) Yening kapanca bhaya, sapa sira ugi wenang nepak, wus punika wahu masadok ring Kelian Desa Adat.

(8) Kulkul Banjar Adat, Tempekan Adat, Sekahaa tan wenang mamada-mada kulkul Desa Adat.

(9) Sapa sira ugi mamurug kecaping ring harep, keni pamidanda marupa pamrahyascita manut Pararem.

Palet 3

Indik Wicara

Pawos 90

(1) Sané wenang mawosin makadi mutusang wicara ring wawengkon Désa Adat inggih punika Prajuru Désa sinanggeh Kerta Désa :

(2) Tata titi dudonan mawosin saha muputang wicara warga désa kadi ring sor :

ha. Kaping ajeng kabawosin antuk Kelihan Banjar Adat

na. Tan cumpu ring panepas Kelihan Banjar Adat, katunasang ring Panglingsir Banjar

ca. Panglingsir Banjar tan kacumponin katedunan ring paruman banjar;

ra. Paruman banjar tan kanutin kéngin nunasang ring Bandésa Adat;

ka. Bandésa Adat utawi Kelian Desa Adat tan prasida muputang, katincapang ring panglingsir sinanggeh Kerta Desa

ᬤ᭞ ᬧ᭄ᬭᬤᬾᬢᬮᬾᬃᬧᬫᬢᬸᬢ᭄ᬧᬗ᭄ᬮᬶᬗ᭄ᬲᬶᬃᬤᬾᬲᬢᬦ᭄ᬓᬘᬸᬫ᭄ᬧᭀᬦᬶᬦ᭄ᬓᬢᬸᬦᬲᬂᬭᬶᬂᬧᬭᬸᬫᬦ᭄

da. Pradé taler pamatut Panglingsir Désa tan kacumponin katunasang ring Paruman

ᬤᬾᬲᬳᬤᬢ᭄᭞ᬲᬶᬦᬂᬕᭂᬄᬯᬲᬦᬦᬶᬂᬧᬫᬸᬢᬸᬲ᭄ᬭᬶᬂᬤᬾᬲ᭞

Désa Adat, sinanggeh wasananing pamutus ring Désa;

ᬢ᭞ ᬧ᭄ᬭᬤᬾᬧᬫᬸᬢᬸᬲ᭄ᬧᬭᬸᬫᬦ᭄ᬤᬾᬲᬢᬮᬾᬃᬦᬾᬦ᭄ᬢᭂᬦ᭄ᬓᬘᬸᬫ᭄ᬧᭀᬦᬶᬦ᭄ᬓᬾᬗᬶᬦ᭄ᬦᬸᬦᬲᬂᬧᬫᬸᬢᬸᬲ᭄

ta. Pradé pamutus Paruman Désa taler nénten kacumponin kéngin nunasang pamutus

ᬭᬶᬂᬲᬂᬭᬸᬫᬯᭀᬲ᭄᭞ᬧᭂᬗᬤᬶᬮᬦ᭄ᬦᭂᬕᭂᬭᬶ᭞

ring sang rumawos (Pengadilan Negeri).

᭓᭞ ᬯᬶᬘᬭᬧᬸᬢᬸᬲ᭄ᬓᬢᭂᬧᬲ᭄ᬳᭀᬮᬶᬄᬓᭂᬃᬣᬤᬾᬲᬲᭂᬓᬤᬶᬭᬶᬂᬲᭀᬃ᭟

(3) Wicara putus katepas olih Kertha Desa sekadi ring sor:

ᬳ᭞ ᬬᬾᬦᬶᬂᬯᭂᬦ᭄ᬢᭂᬦ᭄ᬫᬫᬮᬶᬂᬩᬭᬂᬲᬸᬘᬶ᭞ᬲᬂᬫᬫᬮᬶᬂᬯᭂᬦᬂᬗᬯᬮᬶᬬᬂᬓᬲᬸᬘᬶᬬᬦ᭄

ha. Yening wenten mamaling barang suci, sang mamaling wenang ngawaliang kasucian

ᬩᬭᬂᬳᬶᬦᬸᬘᬧ᭄᭞ᬫᬮᬭᬧᬦ᭄ᬳᬦ᭄ᬢᬸᬓ᭄ᬉᬧᬓᬭᬉᬧᬘᬭ᭞

barang inucap, malarapan antuk upakara-upacara

ᬦ᭞ ᬬᬾᬦᬶᬂᬯᭂᬦ᭄ᬢᭂᬦ᭄ᬚᬤ᭄ᬫᬫᬫᬮᬶᬂᬭᬾᬭᬫᭀᬦ᭄᭞ᬫᬶᬦᬓᬤᬶᬤᬸᬯᬸᬦ᭄ᬓᭂᬮᬧ᭞ᬧ᭄ᬭᬤᬾᬓᬘᬸᬦ᭄ᬤᬸᬓ᭄᭞

na. Yening wenten jadma mamaling reramon, minakadi daun kelapa, prade kacunduk,

ᬓᬤᬡ᭄ᬟᬦᬶᬓᭂᬮ᭄ᬫᬦᬸᬢ᭄ᬳᬚᬶᬦ᭄ᬩᬭᬂᬲᬦᬾᬓᬧᬮᬶᬂ᭞

kadanda nikel manut ajin barang sane kapaling.

ᬘ᭞ ᬬᬾᬦᬶᬂᬗ᭄ᬭᬜ᭄ᬚᬶᬂᬭᬶᬂᬧᬳᬸᬫᬳᬦ᭄ᬓ᭄ᬭᬫᬢᬶᬬᭀᬲᬦ᭄ᬧᬢᬸᬢ᭄᭟

ca. Yening ngranjing ring paumahan krama tiosan patut :

᭑᭞ ᬫᬢᭂᬗᭂᬭᬦ᭄ᬲᬸᬯᬭ᭞ᬫᬓᬯᬸᬓᬦ᭄᭞᭞

1) Matengeran suara (makawukan).

2) Nyantos sang nruwenang karang umah rauh utawi masadok ring pangapit umah pinih nampek, nguningang indik tetujon pangranjinge.

ra. Sane wenang mawosin makadi mutusang wicara ring desa, inggih punika: Prajuru Desa lan Kerta Desa.

ka. Prade sang mawicara tan wenten cumpu ring pamutus Prajuru Desa lan Kerta Desa kengin nunasang pamutus wicara inucap ring Majelis Desa Adat (MDA) manut undagan lan Guru Wisesa.

da. Saluiring pamutus inucap mangda kasobyahang ring Krama Desa manut Pararem

ᬧᬯᭀᬲ᭄ ᭙᭑

Pawos 91

(1) Sahanan wicara mawiwit kacorahan sakaluire sinanggeh nungkasin daging Awig-Awig, pasuaran miwah Pararem Desa, Kelian Desa Adat patut digelis mawosin tan nyantos pasadok.

(2) Sajaba wicara sekadi wiwit (1) ring harep, patut nyantosang sang nunas pamatut.

(3) Panepase patut pastika nyantenang iwang patut, malarapan Tri Pramana (ilikita, bukti, saksi) miwah tan maren nepek ring daging Awig-Awig, miwah catur dresta

Palet 4

Indik Pamidanda

Pawos 92

(1) Desa Adat utawi Banjar Adat wenang nibakang pamidanda ring Krama Desa utawi Banjar sane sisip.

(2) Paniwak inucap kalaksanayang olih Prajuru Desa utawi Banjar, sajeroning Paruman Krama Désa

(3) Bacakan pamidanda luire :

ᬳ᭞ ᬳᬬᬳᬦ᭄᭞

ha. Ayahan.

ᬦ᭞ ᬤᬡ᭄ᬟᬅᬃᬣ᭞ᬤᭀᬲ᭞ᬥᬡ᭄ᬥᬲᬳᬧᬦᬶᬓᭂᬮ᭄ᬧᬦᬶᬓᭂᬮ᭄ᬜ᭞ᬫᬶᬯᬄᬧᬦᬶᬓᭂᬮ᭄ᬉᬭᬸᬦᬦ᭄᭞

na. Danda Artha (dosa, dhandha saha panikel – panikelnya, miwah panikel urunan).

ᬘ᭞ ᬭᬾᬭᬫ᭄ᬧᬕᬦ᭄᭞ᬢᭂᬭᬕ᭄᭞

ca. Rerampagan (terag).

ᬭ᭞ ᬓᬤᬉᬢ᭄ᬓᬭᬂᬜ᭞

ra. Kadaut Karangnya.

ᬓ᭞ ᬲᬂᬕᬲ᭄ᬓᬭ᭞ᬧᬫ᭄ᬭᬬᬲ᭄ᬘᬶᬢ᭞ᬧᭂᬘᬭᬸᬯᬦ᭄ᬮᬦ᭄ᬲᬧᬦᬸᬗ᭄ᬕᬮᬦ᭄ᬜ᭞

ka. Sangaskara (Pamrayascita, Pecaruan lan sapanunggalannya)

ᬤ᭞ ᬚᬶᬯᬤᬡ᭄ᬟ᭞ᬦᬸᬦᬲ᭄ᬧᭂᬗᬓ᭄ᬱᬫ᭞ᬜᭂᬯᬓᬫᬗᭀᬮᬲ᭄ᬑᬮᬲ᭄ᬮᬦ᭄ᬲᬧᬦᬸᬗ᭄ᬕᬮᬦ᭄ᬜ᭞

da. Jiwa Danda (nunas pengaksama, nyewaka mangolas-olas lan sapanunggalannya)

᭔᭞ ᬬᬾᬦᬶᬂᬯᭂᬦ᭄ᬢᭂᬦ᭄ᬚᬤ᭄ᬫᬜᭀᬮᭀᬂᬲ᭄ᬫᬭ᭞ᬉᬢᬯᬶᬗ᭄ᬭᬸᬲᬓ᭄ᬓᬮᬸᬯᬃᬕᬢᬶᬬᭀᬲᬦ᭄᭞ᬧᬢᬸᬢ᭄ᬓᭂᬦᬶ

(4) Yening wenten jadma nyolong semara, utawi ngrusak kaluwarga tiosan, patut keni

ᬧᬫᬶᬤᬡ᭄ᬟ᭞ᬫᬦᬸᬢ᭄ᬧᬭᬭᭂᬫ᭄᭞

pamidanda, manut Pararem.

᭕᭞ ᬚᬶᬦᬄᬉᬢᬯᬶᬭᬚᬩ᭄ᬭᬡᬧᬫᬶᬤᬡ᭄ᬟ᭞ᬅᬬᬳᬦ᭄ᬲᬫᬶᬲᬫᬶᬗ᭄ᬭᬜ᭄ᬚᬶᬂᬤᬤᭀᬲ᭄ᬤ᭄ᬭᬸᬯᬾᬦ᭄ᬤᬾᬲ ᭕᭐᭞

(5) Jinah utawi Raja Brana Pamidanda, ayahan sami sami ngranjing dados druwen desa 50

ᬧᬾᬃᬲᬾᬦ᭄᭞ᬲᬾᬓᬾᬢ᭄᭞ᬧᬾᬃᬲᬾᬦ᭄᭞ᬫᬶᬯᬄᬓᬾᬧ᭄ᬭᬚᬸᬭᬸ ᭕᭐᭞ᬧᬾᬃᬲᬾᬦ᭄᭞ᬲᬾᬓᬾᬢ᭄᭞ᬧᬾᬃᬲᬾᬦ᭄᭞

% (seket) persen, miwah ke Prajuru 50 % (seket) persen .

Pawos 93

(1) Krama Desa sane 3 (tigang) paruman nglantur tan nahur urunan miwah dedandaan patut karampag (disita).

(2) Rerampagan nganggen tata titi kadi ring sor :

ha. Kalaksanayang antuk Prajuru Desa Adat kasarengain antuk Krama Desa, maakeh 3 (tigang) diri maka saksi.

na. Sang ngrampag patut medarsana/sangkaning darsana ngambil barang utawi nyawenin tanem tuwuh akehnya manut ring utang sang karampag.

na. Prajuru patut miteketang mangda barang-barang sane karampag, digelis katebus masengkker awuku, ring kutus rahinane pacang kadol utawi kalelang ring ajeng Krama Desa Adat.

ra. Tan kengin ngerampag saluir barang sane patut kainggilang manut sastra agama,

miwah piranti / mademang pangupajiwa sang karampag.

Pawos 94

(1) Sang pacang karampag tan dados mihalangin pamargin pangrampagan inucap.

(2) Samaliha yening purun taler mihalangin pamargin kadi ring harep, makudang- kudang pasangkepan kaicén patinget , tan wénten pamargi sajawaning kawusan makrama (kawaliang pipil nyané).

(3) pamutus nyane kaambil sakeng Pararem krama Desa Adat.

(4) Pamidhandha inucap kadi ring ajeng keni buntas ri sampun keni rerampagan maparilaksana kadulurin antuk :

ha. Nunas geng pangampura ring Krama Desa riantukan nguwak Pararem pecak.

na. Nahur pangargan panguwak, kadulurin prayascita, panyapsap kaiwangane ring Pura Desa.

SARGAH X

PEWANGUNAN DESA ADAT MIWAH PEWANGUNAN WAWIDANGAN

PEDESAAN DESA ADAT.

Pawos 95

(1) Pewangunan sané kalaksanayang ring Dėsa Adat Tukadsumaga inggih punika widang Parahyangan, Pawongan lan Palemahan sané nganutin lan madasar antuk Dresta Adat Bali, Gilik Saguluk, Paras Paros, Salunglung Sabayantaka, Sarpanaya, maka jalaran nyujur Kapatutan (Satyam), Kasubagian (Siwam) lan Paras-Paros (Sundaram).

(2) Indik Pewangunan Dėsa Adat mangda kacumpuin olih Krama Dėsa Adat.

Pawos 96

Pewangunan wawidangan pedėsaan kasulurang manut Pararem.

ᬲᬃᬕᬄ ᭑᭑

SARGAH XI

ᬧᬦᬸᬦ᭄ᬢᬸᬦᬦ᭄ᬮᬦ᭄ᬧᬦᬸᬭᬾᬓ᭄ᬲᬦ᭄᭞ᬗᬸᬢ᭄ᬲᬳᬬᬂᬫᬶᬯᬄ

PANUNTUNAN LAN PANUREKSAN, NGUTSAHAYANG MIWAH

ᬗᭂᬭᬚᭂᬕᬂᬤᬾᬲᬅᬤᬢ᭄᭟

NGERAJEGANG DESA ADAT.

ᬧᬮᭂᬢ᭄ ᭑

Palet 1

ᬇᬦ᭄ᬤᬶᬓ᭄ᬧᬦᬸᬦ᭄ᬢᬸᬦᬦ᭄ᬮᬦ᭄ᬧᬦᬸᬭᬾᬓ᭄ᬲᬦ᭄

Indik Panuntunan Lan Panureksan

ᬓᬧᬶᬂ ᭑

Kaping 1

ᬧᬦᬸᬦ᭄ᬢᬸᬦᬦ᭄᭞ᬧᭂᬫ᭄ᬩᬶᬦᬳᬦ᭄

Panuntunan/*Pembinaan*

ᬧᬯᭀᬲ᭄ ᭙᭗

Pawos 97

ᬓᬧᬢᬸᬢᬦ᭄ᬗ᭄ᬮᬓ᭄ᬲᬦᬬᬂᬧᬦᬸᬦ᭄ᬢᬸᬦᬦ᭄᭞ᬧᭂᬫ᭄ᬩᬶᬦᬳᬦ᭄ᬤᬾᬲᬅᬤᬢ᭄ᬯᬦ᭄ᬢᬄᬲ᭄ᬯᬥᬃᬫᬦ᭄ᬕᬸᬩᭂᬃᬦᬸᬃ

Kapatutan nglaksanayang Panuntunan/Pembinaan Désa Adat wantah swadarman Gubernur

ᬩᬮᬶ᭞ᬤᬾᬲᬅᬤᬢ᭄ᬢᬸᬓᬤ᭄ᬲᬸᬫᬕᬲᬬᬕᬧᬘᬂᬦᬫ᭄ᬧᬶᬧᭂᬫ᭄ᬩᬶᬦᬳᬦ᭄ᬲᬓᬶᬂᬅᬗ᭄ᬕᬧ᭄ᬭᬚᬸᬭᬸᬤᬳᬾᬭᬄ

Bali, Désa Adat Tukadsumaga sayaga pacang nampi Pembinaan saking Angga Prajuru Daérah

ᬧ᭄ᬭᭀᬯᬶᬦ᭄ᬲᬶ᭟

Provinsi.

ᬓᬧᬶᬂ᭒

Kaping 2

ᬧᬦᬸᬭᬾᬓ᭄ᬲᬦ᭄/ᬧᭂᬗᬯᬲᬦ᭄

Panureksan/*Pengawasan*

ᬧᬯᭀᬲ᭄᭙᭘

Pawos 98

ᬤᬾᬲᬅᬤᬢ᭄ᬢᬸᬓᬤ᭄ᬲᬸᬫᬕᬗᬫᬃᬕᬶᬬᬂᬉᬢ᭄ᬲᬳᬧᬦᬸᬭᬾᬓ᭄ᬲᬦ᭄/ᬧᭂᬗᬯᬲᬦ᭄ᬫᬚᭂᬂᬭᬶᬂᬯᬶᬤᬂ

Désa Adat Tukadsumaga ngamargiang utsaha panureksan/pengawasan majeng ring widang

ᬮᭂᬫ᭄ᬩᬕᬅᬤᬢ᭄ᬲᬦᬾᬯᬾᬦ᭄ᬢᭂᬦ᭄ᬭᬶᬂᬤᬾᬲᬅᬤᬢ᭄ᬢᬸᬓᬤ᭄ᬲᬸᬫᬕ᭟

Lembaga Adat sané wénten ring Désa Adat Tukadsumaga.

ᬧᬮᬾᬢ᭄᭒

Palet 2

ᬇᬦ᭄ᬤᬶᬓ᭄ᬗᬸᬢ᭄ᬲᬳᬬᬂᬫᬶᬯᬄᬗᭂᬭᬚᭂᬕᬂᬤᬾᬲᬅᬤᬢ᭄

Indik Ngutsahayang miwah Ngerajegang Désa Adat

ᬓᬧᬶᬂ᭑

Kaping 1

ᬗᬸᬢ᭄ᬲᬳᬬᬂ/ᬧᭂᬫ᭄ᬩᭂᬃᬤᬬᬳᬦ᭄

Ngutsahayang/*Pemberdayaan*

ᬧᬯᭀᬲ᭄᭙᭙

Pawos 99

ᬇᬦ᭄ᬤᬶᬓ᭄ᬗᬸᬢ᭄ᬲᬳᬬᬂ/ᬧᭂᬫ᭄ᬩᭂᬃᬤᬬᬳᬦ᭄ᬓ᭄ᬭᬫᬭᬶᬂᬤᬾᬲᬅᬤᬢ᭄ᬢᬸᬓᬤ᭄ᬲᬸᬫᬕᬓᬮᬓ᭄ᬲᬦᬬᬂ

Indik Ngutsahayang/*Pemberdayaan* krama ring Désa Adat Tukadsumaga kalaksanayang

ᬳᬦ᭄ᬢᬸᬓ᭄ᬦᬶᬦ᭄ᬘᬧᬂᬓᬯᬶᬕᬸᬦᬦ᭄ᬓ᭄ᬭᬫᬦᬾᬲᬦᬾᬯᬾᬦ᭄ᬢᭂᬦ᭄ᬭᬶᬂᬤᬾᬲᬅᬤᬢ᭄ᬢᬸᬓᬤ᭄ᬲᬸᬫᬕᬫᬦᬸᬢ᭄ᬢᬢ

antuk nincapang kawigunan kramané sané wénten ring Désa Adat Tukadsumaga manut tata

ᬢᬶᬢᬶᬫᬶᬯᬄᬤ᭄ᬭᭂᬱ᭄ᬝᬅᬤᬢ᭄᭞ᬅᬕᬫ᭞ᬮᬦ᭄ᬤ᭄ᬭᭂᬱ᭄ᬝᬤᬾᬰᬫᬶᬯᬄᬲᬮᬶᬂᬅᬲᬄᬅᬲᬶᬄᬮᬦ᭄ᬅᬲᬸᬄ᭟

titi miwah dresta adat, agama, lan dresta désa miwah saling asah asih lan asuh.

ᬓᬧᬶᬂ ᭒᭞

Kaping 2

ᬗᭂᬭᬚᭂᬕᬂ᭞ᬧᭂᬮᬾᬲ᭄ᬢᬭᬶᬬᬦ᭄᭞

Ngerajegang/*Pelestarian*

ᬧᬯᭀᬲ᭄ ᭑᭐᭐᭞

Pawos 100

ᬗᭂᬭᬚᭂᬕᬂ᭞ᬗ᭄ᬮᭂᬲ᭄ᬢᬭᬶᬬᬂᬤᬾᬰᬅᬤᬢ᭄ᬲᭂᬢᬢᬓᬳᬸᬢ᭄ᬲᬳᬬᬂᬦᬸᬗ᭄ᬕᬮ᭄ᬭᬶᬂᬭᬲᬫᬧᬸᬮᬸᬂᬭᬳᬶ

Ngerajegang/Nglestariang Désa Adat setata kautsahayang nunggal ring rasa mapulung rai

ᬮᬦ᭄ᬫᬩ᭄ᬭᬶᬬᬸᬓ᭄ᬲᬧᬗ᭄ᬕᬸᬮ᭄᭟

lan mabriuk sapanggul.

SARGAH XII

NGUWAH - NGUWUHIN AWIG-AWIG MIWAH PARAREM

Pawos 101

(1) Nguwah nguwuhin Awig-Awig puniki kemargiang antuk Paruman Desa Adat.

(2) Paruman inucap mangda kadasarin antuk pakarsan Krama Désa Adat yadiastun kamedalang antuk Prajuru sinunggal wiadin sinarengan tur sampun kacumponin pinih kedik 2/3 (kalih pah tiga) saking sang sané patut ngamiletin paparuman.

(3) Awig-Awig sané mawali kasurat puniki wantah maripurnayang Awig-Awig Désa Adat Tukadsumaga sané sampun naenin kararemin duk rahina Soma tanggal 23 Pebruari 2023 magenah ring wantilan Pura Puseh Desa Adat Tukadsumaga.

Pawos 102

(1) Saluwiring sane wenten saderengnya patut kaanutang ring sadaging Awig-Awig puniki.

᭒᭞ ᬲᬮᬸᬯᬶᬭᬶᬂᬲᬦᬾᬤᬸᬭᬸᬂᬫᬸᬗ᭄ᬕᬸᬄ᭞ᬓᭂᬩᬯᭀᬲ᭄᭞ᬲᬚ᭄ᬭᭀᬦᬶᬂᬅᬯᬶᬕ᭄ᬅᬯᬶᬕ᭄ᬧᬸᬦᬶᬓᬶᬧᬢᬸᬢ᭄

(2) Saluwiring sane durung mungguh (kebawos) sajroning Awig-Awig puniki patut

ᬓᬮᬓ᭄ᬱᬦᬬᬂᬫᬦᬸᬢ᭄ᬢᬢᬢᬶᬢᬶᬢᭂᬢᬸᬚᭀᬦ᭄ᬲᬦᬾᬲᬫ᭄ᬧᬸᬦ᭄ᬓᭂᬢᬄᬫᬫᬃᬕᬶᬓᬤᬸᬮᬸᬭᬶᬦ᭄ᬅᬦ᭄ᬢᬸᬓ᭄

kalaksanayang manut tata titi tetujon sane sampun ketah mamargi kadulurin antuk

ᬧᬭᬭᭂᬫ᭄ᬧᬭᬭᭂᬫ᭄᭟

Pararem-Pararem.

ᬲᬃᬕᬄ ᭑᭓

SARGAH XIII

ᬧᬫᬸᬧᬸᬢ᭄

PAMUPUT

ᬧᬯᭀᬲ᭄ ᭑᭐᭓

Pawos 103

᭑᭞ ᬅᬯᬶᬕ᭄ᬅᬯᬶᬕ᭄ᬧᬸᬦᬶᬓᬶᬓᬯᬲ᭄ᬢᬦᬶᬦ᭄ᬅᬯᬶᬕ᭄ᬅᬯᬶᬕ᭄ᬤᬾᬰᬅᬤᬢ᭄ᬢᬸᬓᬤ᭄ᬲᬸᬫᬕ᭞

(1) Awig-Awig puniki kawastanin Awig-Awig Désa Adat Tukadsumaga.

᭒᭞ ᬅᬯᬶᬕ᭄ᬅᬯᬶᬕ᭄ᬧᬸᬦᬶᬓᬶᬓᬫᬃᬕᬶᬬᬂᬗᬯᬶᬢ᭄ᬓᬳᬶᬂᬓᬸᬧᬶᬦ᭄ᬉᬢᬯᬶᬓᬭᬭᬾᬫᬶᬦ᭄ᬫᬶᬯᬄᬓᬾᬧᬲᬸᬧᬢᬶ᭞

(2) Awig-Awig puniki kamargiang ngawit kaingkupin utawi kararemin miwah kepasupati

ᬧᬯᭀᬲ᭄ ᭑᭐᭔

Pawos 104

᭑᭞ ᬩᬜ᭄ᬚᬃᬅᬤᬢ᭄ᬭᬶᬂᬯᬯᭂᬂᬓᭀᬦ᭄ᬤᬾᬰᬅᬤᬢ᭄ᬢᬸᬓᬤ᭄ᬲᬸᬫᬕᬧᬢᬸᬢ᭄ᬫᬤ᭄ᬭᬸᬯᬾᬧᬭᬭᭂᬫ᭄᭞ᬲᬳ

(1) Banjar adat ring wawengkon Désa Adat Tukadsumaga patut madrué Pararem, saha

ᬧᬭᬭᭂᬫ᭄ᬇᬦᬸᬘᬧ᭄ᬲᬫ᭄ᬧᬸᬦ᭄ᬓᬘᬸᬫ᭄ᬧᭀᬦᬶᬦ᭄ᬑᬮᬶᬄᬓ᭄ᬭᬫᬩᬜ᭄ᬚᬃᬅᬤᬢ᭄ᬮᬦ᭄ᬓᬯᬶᬓᬦᬶᬦ᭄ᬑᬮᬶᬄᬩᬦ᭄ᬤᬾᬰ

Pararem inucap sampun kacumponin olih Krama Banjar Adat lan kawikanin olih Bandésa

ᬅᬤᬢ᭄ᬉᬢᬯᬶᬓᬮᬶᬬᬦ᭄ᬤᬾᬰᬅᬤᬢ᭄᭞ᬤᬾᬰᬅᬤᬢ᭄ᬢᬸᬓᬤ᭄ᬲᬸᬫᬕ᭞

Adat utawi Kelian Desa Adat, Désa Adat Tukadsumaga.

᭒᭞ ᬲᭀᬯᬂᬲᭀᬯᬂᬓ᭄ᬭᬫᬩᬜ᭄ᬚᬃᬅᬤᬢ᭄ᬲᬦᬾᬯᬾᬦ᭄ᬢᭂᬦ᭄ᬭᬶᬂᬯᬯᭂᬂᬓᭀᬦ᭄ᬤᬾᬰᬅᬤᬢ᭄ᬢᬸᬓᬤ᭄ᬲᬸᬫᬕ

(2) Soang-soang Krama Banjar Adat sané wénten ring wawengkon Désa Adat Tukadsumaga

ᬢᬦ᭄ᬤᬤᭀᬲ᭄ᬧᬶᬯᬮ᭄ᬭᬶᬂᬅᬯᬶᬕ᭄ᬅᬯᬶᬕ᭄ᬮᬦ᭄ᬧᬭᬭᭂᬫ᭄ᬤᬾᬰᬅᬤᬢ᭄ᬢᬸᬓᬤ᭄ᬲᬸᬫᬕ᭞

tan dados piwal ring Awig-Awig lan Pararem Désa Adat Tukadsumaga

Pawos 105

(1) Awig-Awig puniki kaparipurnayang lan kararemin ring Paruman Krama Desa Adat Tukadsumaga ngawit Rahina Buda Wuku Menail, Sasih Kaulu, Isaka Warsa 1947, tanggal masehi 11 Pebruari 2026, magenah ring Pura Puseh Desa Adat Tukadsumaga.

(2) Kalinggatanganin olih sang ngawewenang, manut kawenangannya soang-soang.

(3) Luir sang sane nglingga tanganin :

Kelian Desa Adat Tukadsumaga,

DESA ADAT TUKADSUMAGA

KECAMATAN GEROKGAK

I KETUT SANTIKA

Dipindai dengan CamScanner

Patajuh/Wakil,

WAYAN PASEK

Panyarikan,

KOMANG SUDIASA

Patengen,

I NYOMAN SUBAWA

Kerta Desa,

KOMANG RADIASA

Kelian Sabha Desa,

KOMANG PURNA

Kelian Banjar Adat Gandongan,

I GEDE DARMA TIRTAYASA

Kelian Banjar Dinas Gandongan,

I KETUT WIRA SENA

Dipindai dengan CamScanner

Kelian Banjar Adat Cendana,

I WAYAN CETEG

Kelian Banjar Dinas Cendana,

I PUTU SUDI ADNYANA

Kelian Banjar Adat Cemara,

I KETUT MASTRA

Kelian Banjar Dinas Cemara,

I PUTU SUTA MAHARTA

Kelian Banjar Adat Yeh Mas,

I GEDE LABA

Kelian Banjar Dinas Yeh Mas,

I WAYAN MINGGU ADA

Kelian Banjar Adat Berawah,

I KETUT SURATA

Kelian Banjar Dinas Berawah,

I PUTU GERIA DANA

Dipindai dengan CamScanner

ᬓᬾᬮᬶᬬᬦ᭄ᬩᬜ᭄ᬚᬭ᭄ᬅᬤᬢ᭄ᬫᬯᬃ᭞	ᬓᬾᬮᬶᬬᬦ᭄ᬩᬜ᭄ᬚᬭ᭄ᬤᬶᬦᬲ᭄ᬫᬯᬃ᭞
Kelian Banjar Adat Mawar,	Kelian Banjar Dinas Mawar,
ᬳᬶᬜᭀᬫᬦ᭄ᬑᬓ᭞	ᬳᬶᬓᬤᬾᬓ᭄ᬏᬤᬶᬧᬸᬃᬦᬫᬬᬲ᭞
I NYOMAN OKA	I KADEK EDI PURNAMA YASA
ᬓᬾᬮᬶᬬᬦ᭄ᬩᬜ᭄ᬚᬭ᭄ᬅᬤᬢ᭄ᬩᬸᬮᬓᬦ᭄᭞	ᬓᬾᬮᬶᬬᬦ᭄ᬩᬜ᭄ᬚᬭ᭄ᬤᬶᬦᬲ᭄ᬩᬸᬮᬓᬦ᭄᭞
Kelian Banjar Adat Bulakan,	Kelian Banjar Dinas Bulakan,
ᬳᬶᬓᭀᬫᬂᬅᬃᬢᬦ᭞	ᬳᬶᬓᬤᬾᬓ᭄ᬧᬸᬚᬅᬲ᭄ᬢ᭄ᬭ᭞
I KOMANG ARTANA	I KADEK PUJA ASTRA
ᬓᬾᬮᬶᬬᬦ᭄ᬩᬜ᭄ᬚᬭ᭄ᬅᬤᬢ᭄ᬧᭀᬳ᭄ᬓᬾᬫ᭄ᬩᬃ᭞	ᬓᬾᬮᬶᬬᬦ᭄ᬩᬜ᭄ᬚᬭ᭄ᬤᬶᬦᬲ᭄ᬧᭀᬳ᭄ᬓᬾᬫ᭄ᬩᬃ᭞
Kelian Banjar Adat Poh Kembar,	Kelian Banjar Dinas Poh Kembar,
ᬜᭀᬫᬦ᭄ᬲᭀᬯᬓ᭞	ᬳᬶᬜᭀᬫᬦ᭄ᬩᬸᬤᬶᬬᬲ᭞
NYOMAN SOWAKA	I NYOMAN BUDIASA
ᬓᬾᬮᬶᬬᬦ᭄ᬩᬜ᭄ᬚᬭ᭄ᬅᬤᬢ᭄ᬩᬸᬮᬸᬄ᭞	ᬓᬾᬮᬶᬬᬦ᭄ᬩᬜ᭄ᬚᬭ᭄ᬤᬶᬦᬲ᭄ᬩᬸᬮᬸᬄ᭞
Kelian Banjar Adat Buluh,	Kelian Banjar Dinas Buluh,
ᬳᬶᬓᬾᬢᬸᬢ᭄ᬲᬸᬤᬶᬬᬃᬲ᭞	ᬓᬾᬢᬸᬢ᭄ᬅᬃᬢᬬ᭞
I KETUT SUDIARSA	KETUT ARTAYA

CS Dipindai dengan CamScanner

Pangarampih

Majelis Desa Adat (MDA)
Kabupaten Buleleng
Bandesa Madya

I NYOMAN WESTHA,S,Pd.,M.Pd.

Majelis Desa Adat (MDA)
Kecamatan Gerokgak
Bandesa alitan

I KADEK SUMANTRA

Saha uning

MAJELIS DESA ADAT (MDA) PROVINSI BALI

Nomor : 035/AWG-F/MDAP/VIII/2026

Tanggal 10 Agustus 2026

Bandesa agung

Ida Pangelingsir Agung Putra Sukahet

Panyarikan agung

Dr. Dewa Nyoman Rai Asmara Putra, SH, MH

Dipindai dengan CamScanner

Telah Dicatatkan

Pada Dinas Pemajuan Masyarakat Adat Provinsi Bali

Tanggal : 1 September 2026

Registrasi Nomor : A/0038/0068/004/01/DPMA/2026

Dipindai dengan CamScanner

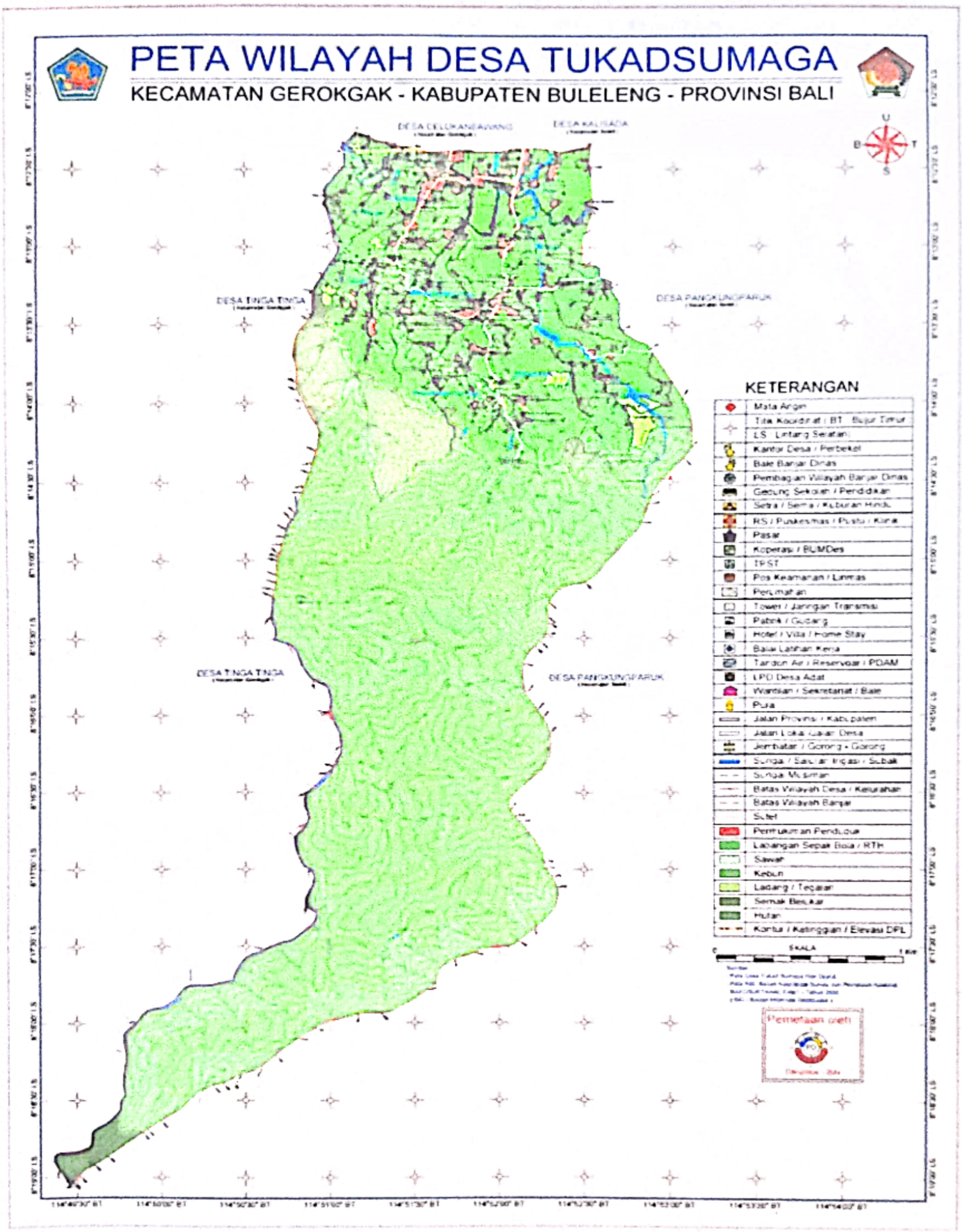

LEPIHAN I

PETA DESA ADAT TUKADSUMAGA

Dipindai dengan CamScanner

LEPIHAN II

SK PANITIA REVISI AWIG-AWIG

SURAT KEPUTUSAN KELIAN DESA ADAT TUKADSUMAGA
NOMOR : 35/KEP DAT/SK/ 2025
TENTANG
PEMBENTUKAN PANITIA REVISI AWIG-AWIG DESA ADAT TUKADSUMAGA

KELIAN DESA ADAT TUKADSUMAGA

Menimbang

a. Bahwa Awig –awig Desa Adat Tukadsumaga,perlu di revisi untuk menyesuaikan dengan perkembangan zaman dan kebutuhan masyarakat Adat.

b. Bahwa untuk melaksanakan revisi awig-awig tersebut perlu di bentuk panitia yang bertugas untuk melaksanakan kajian ,menyusun,dan mengusulkan revisi awig-awig.

Mengingat :

1. Undang—Undang Dasar Negara Republik Indonesia Tahun 1945.
2. Peraturan Pemerintah tentang Desa Adat.
3. Awig-awig Desa Adat Tukadsumaga.

MEMUTUSKAN

Menetapkan :

1 : Pembentukan Panitia Revisi Awig-Awig Desa Adat Tukadsumaga dengan susunan keanggotaan sebagai berikut.

Ketua : Nyoman Gunawa
Wakil Ketua : Wayan Pasek
Sekretaris : Nyoman Suartawan
Anggota
: I Made Parwata
: I Komang Artana
: I Putu Wirya
: I Ketut Karta
: I Kadek Astina
: I Komang Radiasa
: Komang Winyana
: I Putu Gerya Dana.

2 : Panitia Revisi Awig-Awig Desa Adat Tukadsumaga bertugas untuk:
- Melakukan Kajian dan Analisisterhadap awig-awig yang berlaku.
- Menyusun Rencana Revisi Awig-Awig,
- Mengusulkan Revisi awig-awig kepana Kelian Desa Adat.
- Melakukan koordinasi denganpihak-pihak terkaitdalam proses revisi awig-awig.

3 : Panitia Revisi Awig-Awig Desa Adat Tukadsumaga bertangungjawab kepada Kelian Desa Adat.

Ditetapkan di Tukadsumaga.
Pada tanggal 04 Agustus 2025.
Kelian Desa Adat Tukadsumaga

KETUT SANTIKA

Dipindai dengan CamScanner